



**MODELLO DI ORGANIZZAZIONE, GESTIONE E
CONTROLLO
EX D.LGS. 8 GIUGNO 2001 N. 231**

PARTE GENERALE

**APPROVATO DAL CONSIGLIO DI AMMINISTRAZIONE IL
13/12/2023**

Storico delle modifiche

Revisione corrente:

Seconda

Versione	Causale	Data
Seconda Versione	Inserito Organigramma aggiornato versione 20/09/2023, par. 2.2.	01/12/2023



Sommario

INDICE

Sommario	2
SEZIONE PRIMA - IL DECRETO LEGISLATIVO 8 GIUGNO 2001 N. 231	3
1.1. LA RESPONSABILITÀ AMMINISTRATIVA DEGLI ENTI.....	3
1.2. I REATI PREVISTI DAL DECRETO	4
1.3. LE SANZIONI COMMINATE DAL DECRETO	5
1.4. CONDIZIONE ESIMENTE DELLA RESPONSABILITÀ AMMINISTRATIVA	6
1.5. I REATI COMMESSI ALL'ESTERO.....	7
1.6. IL SINDACATO DI IDONEITÀ	8
1.7. LE "LINEE GUIDA" DI CONFINDUSTRIA	8
SEZIONE SECONDA - IL MODELLO DI ORGANIZZAZIONE, GESTIONE E CONTROLLO DI POWER4FUTURE S.p.A.	10
2.1. LA SOCIETÀ	10
2.2. LA GOVERNANCE E LA STRUTTURA ORGANIZZATIVA DI POWER4FUTURE S.p.A.	10
2.3. DESTINATARI	11
2.4. FINALITÀ DEL MODELLO	11
2.5. ELEMENTI FONDAMENTALI DEL MODELLO.....	12
2.6. LA MAPPATURA DELLE ATTIVITÀ A RISCHIO REATO.....	12
2.7. IL SISTEMA DI CONTROLLO INTERNO	13
2.8. CODICE DI COMPORTAMENTO E MODELLO.....	15
SEZIONE TERZA - ORGANISMO DI VIGILANZA	16
3.1. DURATA IN CARICA, DECADENZA E REVOCA	16
3.2. POTERI E FUNZIONI DELL'ORGANISMO DI VIGILANZA	18
3.3. FLUSSI DI COMUNICAZIONE DELL'ORGANISMO DI VIGILANZA.....	20
3.4. FLUSSI INFORMATIVI NEI CONFRONTI DELL'ORGANISMO DI VIGILANZA	20
SEZIONE QUARTA – SISTEMA DI SEGNALAZIONE (WHISTLEBLOWING)	23
SEZIONE QUINTA – SISTEMA SANZIONATORIO.....	24
5.1. SANZIONI PER IL PERSONALE DIPENDENTE NON DIRIGENTE	24
5.2. SANZIONI PER I LAVORATORI SUBORDINATI CON LA QUALIFICA DI DIRIGENTI.....	26
5.3. MISURE NEI CONFRONTI DEGLI AMMINISTRATORI	27
5.4. MISURE NEI CONFRONTI DEGLI APICALI	28
5.5. MISURE NEI CONFRONTI DEI SINDACI.....	29
5.6. MISURE NEI CONFRONTI DEI COLLABORATORI SOTTOPOSTI A DIREZIONE O VIGILANZA DELLE FIGURE APICALI	29
5.7. SANZIONI EX ART. 6, COMMA 2-BIS, D LGS. 231/2001 ("WHISTLEBLOWING").....	30



SEZIONE SESTA - DIFFUSIONE DEL MODELLO	31
SEZIONE SETTIMA - ADOZIONE E AGGIORNAMENTO DEL MODELLO	32
ALLEGATO 1.....	33

SEZIONE PRIMA - IL DECRETO LEGISLATIVO 8 GIUGNO 2001 N. 231

1.1. LA RESPONSABILITÀ AMMINISTRATIVA DEGLI ENTI

Il D.Lgs. 8 giugno 2001, n. 231, che reca la “Disciplina della responsabilità amministrativa delle persone giuridiche, delle società e delle associazioni anche prive di personalità giuridica” (di seguito anche il “D.Lgs. 231/2001” o, anche solo il “Decreto”), entrato in vigore il 4 luglio 2001 in attuazione dell’art. 11 della Legge-Delega 29 settembre 2000 n. 300, ha introdotto nell’ordinamento giuridico italiano, conformemente a quanto previsto in ambito comunitario, la responsabilità amministrativa degli enti, ove per “enti” si intendono le società commerciali, di capitali e di persone, e le associazioni, anche prive di personalità giuridica.

Il Decreto ha, inoltre, inteso adeguare la normativa interna in materia di responsabilità delle persone giuridiche ad alcune Convenzioni internazionali a cui la Repubblica Italiana aveva già da tempo aderito, ed in particolare:

- la Convenzione di Bruxelles del 26 luglio 1995 sulla tutela degli interessi finanziari delle Comunità Europee;
- la Convenzione di Bruxelles del 26 maggio 1997 sulla lotta alla corruzione dei Funzionari della Comunità Europea o degli Stati membri;
- la Convenzione OCSE del 17 dicembre 1997 sulla lotta alla corruzione di Pubblici Ufficiali stranieri nelle operazioni economiche e internazionali.

Tale nuova forma di responsabilità, sebbene definita “amministrativa” dal legislatore, presenta i caratteri propri della responsabilità penale, essendo rimesso al giudice penale competente l’accertamento dei reati dai quali essa è fatta derivare, ed essendo estese all’ente le medesime garanzie del processo penale.

La responsabilità amministrativa dell’ente deriva dal compimento di reati, espressamente indicati nel D. Lgs. 231/2001, commessi, nell’interesse o a vantaggio dell’ente stesso, da persone fisiche che rivestano funzioni di rappresentanza, amministrazione o direzione dell’ente o di una sua unità organizzativa dotata di autonomia finanziaria e funzionale, o che ne esercitino, anche di fatto, la gestione e il controllo (i cosiddetti “soggetti apicali”), ovvero che siano sottoposte alla direzione o vigilanza di uno dei soggetti sopra indicati (i cosiddetti “soggetti sottoposti”). Al contrario, la sussistenza di un vantaggio esclusivo da parte di colui il quale commette il fatto reato esclude la responsabilità della Società, la quale si viene in questo modo a trovare in una situazione di assoluta e manifesta estraneità rispetto al reato commesso.

Oltre all’esistenza dei requisiti sopra descritti, il D. Lgs. 231/2001 richiede anche l’accertamento della colpevolezza dell’ente, al fine di poterne affermare la responsabilità. Tale requisito è riconducibile ad una “colpa di organizzazione”, da intendersi quale mancata adozione, da parte dell’ente, di misure preventive adeguate a prevenire la commissione dei reati elencati al successivo paragrafo, da parte dei soggetti individuati nel Decreto.



Laddove l'ente sia in grado di dimostrare di aver adottato ed efficacemente attuato un'organizzazione idonea ad evitare la commissione di tali reati, attraverso l'adozione del modello di organizzazione, gestione e controllo previsto dal D.Lgs. 231/2001, questi non risponderà a titolo di responsabilità amministrativa.

Occorre precisare che la responsabilità amministrativa della persona giuridica si aggiunge, ma non annulla, la responsabilità penale della persona fisica che ha materialmente commesso il reato; entrambe queste responsabilità sono oggetto di accertamento di fronte al giudice penale.

La responsabilità dell'impresa può ricorrere anche se il delitto presupposto si configura nella forma di tentativo (ai sensi dell'art. 26 del D. Lgs. 231/01), vale a dire quando il soggetto agente compie atti idonei in modo non equivoco a commettere il delitto e l'azione non si compie o l'evento non si verifica.

1.2. I REATI PREVISTI DAL DECRETO

I reati, dal cui compimento è fatta derivare la responsabilità amministrativa dell'ente, sono quelli espressamente e tassativamente richiamati dal D. Lgs. 231/2001 e successive modifiche ed integrazioni.

Si elencano di seguito le "categorie di reato" attualmente ricomprese nell'ambito di applicazione del D.Lgs. 231/2001, rimandando all'ALLEGATO 1 del presente documento per il dettaglio delle singole fattispecie ricomprese in ciascuna categoria:

1. Reati contro la Pubblica Amministrazione (artt. 24 e 25);
2. Delitti informatici e trattamento illecito di dati, introdotti dalla Legge 48/2008 (art. 24-bis);
3. Delitti di criminalità organizzata, introdotti dalla Legge 94/2009 (art. 24 ter);
4. Reati in materia di falsità in monete, in carte di pubblico credito, in valori di bollo e in strumenti o segni di riconoscimento, introdotti dalla Legge 409/2001 e modificati con Legge 99/2009 (art. 25-bis);
5. Delitti contro l'industria e il commercio, introdotti dalla Legge 99/2009 (art. 25-bis 1);
6. Reati societari, introdotti dal D.Lgs. 61/2002 e modificati dalla Legge 262/2005, dalla Legge 190/2012, dalla Legge 69/2015 e dal D.Lgs. 15 marzo 2017 n.38 (art. 25-ter);
7. Delitti con finalità di terrorismo o di eversione dell'ordine democratico, introdotti dalla Legge 7/2003 (art. 25 quater);
8. Pratiche di mutilazione degli organi genitali femminili, introdotti dalla Legge 7/2006 (art. 25-quater 1);
9. Delitti contro la personalità individuale, introdotti dalla Legge 228/2003 e modificati con la Legge 38/2006, con il D.Lgs. 39/2014 e dalla legge 29 ottobre 2016, n.199 (art. 25 quinquies);
10. Abusi di mercato, introdotti dalla Legge 62/2005 e modificati dalla Legge 262/2005 (art. 25-sexies);
11. Reati transnazionali, introdotti dalla Legge 146/2006;
12. Reati colposi commessi in violazione della normativa antinfortunistica e sulla tutela dell'igiene e della salute sul lavoro, introdotti dalla Legge 123/2007 (art. 25-septies);
13. Reati in materia di ricettazione, riciclaggio e impiego di denaro di provenienza illecita introdotti dal D.Lgs. 231/2007, nonché autoriciclaggio (art. 25-octies);
14. Delitti in materia di strumenti di pagamento diversi dai contanti, introdotti nel Decreto dal D.Lgs.n.184 del 8 novembre 2021 (art. 25 octies.1, D.lgs. 231/01);

15. Delitti in materia di violazione del diritto d'autore, introdotti dalla Legge 99/2009 (art. 25-novies);
16. Reato di induzione a non rendere dichiarazioni o a rendere dichiarazioni mendaci all'autorità giudiziaria, introdotto dalla Legge 116/2009 (art. 25-decies);
17. Reati ambientali, introdotti dal D.Lgs. 121/2011 e modificati dalla Legge 68/2015 (art. 25-undecies);
18. Reato di impiego di cittadini di paesi terzi il cui soggiorno è irregolare, introdotto nel Decreto dal D.Lgs. 109/2012 (art. 25-duodecies);
19. Reati di razzismo e xenofobia, introdotti nel Decreto dalla Legge n. 167 del 20 novembre 2017, art.5 comma 2 (art. 25 terdecies);
20. Reato di frode in competizioni sportive, esercizio abusivo di gioco o di scommessa e giochi d'azzardo esercitati a mezzo di apparecchi vietati, introdotti nel Decreto dalla legge 13 dicembre 1989, n. 401 (art. 25 quaterdecies);
21. Reati tributari, introdotti dalla Legge n. 157 del 19 dicembre 2019 e modificati con il D. Lgs. n. 75 del 14 luglio 2020 (art. 25-quinquiesdecies);
22. Reati di contrabbando di cui al d.p.r. n. 43/1973, richiamati dall'art. 25-sexiesdecies del Decreto, aggiunto dal D. Lgs. 75/2020 di attuazione della Direttiva UE 1371/17 – Direttiva P.I.F.;
23. Reati contro il patrimonio culturale, introdotti nel decreto dalla L. n.22 del 09 marzo 2022 (art. 25 septiesdecies, D.Lgs. 231/01);
24. Reati di riciclaggio di beni culturali e devastazione e saccheggio di beni culturali e paesaggistici, introdotti nel decreto dalla L. n.22 del 09 marzo 2022 (art. 25-duodevicies, D.Lgs. 231/01).

1.3. LE SANZIONI COMMIMATE DAL DECRETO

Il sistema sanzionatorio definito dal D.Lgs. 231/2001, a fronte del compimento dei reati sopra elencati, prevede, a seconda degli illeciti commessi, l'applicazione delle seguenti sanzioni amministrative:

- sanzioni pecuniarie;
- sanzioni interdittive;
- confisca;
- pubblicazione della sentenza.

Le sanzioni interdittive, che possono essere comminate solo laddove espressamente previste e anche in via cautelare, sono le seguenti:

- interdizione dall'esercizio dell'attività;
- sospensione o revoca delle autorizzazioni, licenze o concessioni funzionali alla commissione dell'illecito;
- divieto di contrattare con la Pubblica Amministrazione;
- esclusione da agevolazioni, finanziamenti, contributi e sussidi, e/o revoca di quelli eventualmente già concessi;
- divieto di pubblicizzare beni o servizi.

Il D.Lgs. 231/2001 prevede inoltre che, qualora vi siano i presupposti per l'applicazione di una sanzione interdittiva che disponga l'interruzione dell'attività della società, il giudice, in luogo dell'applicazione di detta sanzione, possa disporre la prosecuzione dell'attività da parte di un commissario giudiziale (art. 15) nominato per un periodo pari alla durata della pena che sarebbe stata applicata, qualora ricorra almeno una delle seguenti condizioni:



- la società svolge un pubblico servizio o un servizio di pubblica necessità la cui interruzione può provocare un grave pregiudizio alla collettività;
- l'interruzione dell'attività può provocare rilevanti ripercussioni sull'occupazione tenuto conto delle dimensioni della società e delle condizioni economiche del territorio in cui è situata.

1.4. CONDIZIONE ESIMENTE DELLA RESPONSABILITÀ AMMINISTRATIVA

Gli artt. 6 e 7 del Decreto prevedono forme specifiche di esonero dalla responsabilità amministrativa dell'Ente per i reati commessi nel suo interesse o a suo vantaggio, sia da Soggetti Apicali sia Soggetti Subordinati.

In particolare, l'articolo 6, comma 1, del Decreto, nel caso di reati commessi da Soggetti Apicali, prevede che l'Ente non è ritenuto responsabile se prova che:

- a) l'organo dirigente ha adottato ed efficacemente attuato, prima della commissione del fatto, Modelli di organizzazione e di gestione (ovvero un Modello 231) idonei a prevenire reati della specie di quello verificatosi;
- b) il compito di vigilare sul funzionamento e l'osservanza dei Modelli e di curare il loro aggiornamento è stato affidato ad un organismo dell'Ente dotato di autonomi poteri di iniziativa e di controllo (ovvero l'Organismo di Vigilanza);
- c) le persone hanno commesso il reato eludendo fraudolentemente il Modello;
- d) non vi è stata omessa o insufficiente vigilanza da parte dell'Organismo di Vigilanza.

Pertanto, nel caso di reato commesso da Soggetti Apicali, sussiste in capo all'Ente una presunzione di responsabilità dovuta al fatto che tali soggetti esprimono e rappresentano la volontà dell'Ente stesso. Tale presunzione, tuttavia, può essere superata se l'Ente riesce a dimostrare la sussistenza delle succitate quattro condizioni di cui all'art. 6 del Decreto. In tal caso, pur sussistendo la responsabilità personale in capo al Soggetto Apicale, l'Ente non è responsabile ai sensi del Decreto.

Nello stesso modo, l'art. 7 del Decreto configura la responsabilità amministrativa dell'Ente per i reati realizzati da Soggetti Subordinati, se la loro commissione è stata resa possibile dall'inosservanza degli obblighi di direzione o di vigilanza. In ogni caso, l'inosservanza di detti obblighi di direzione o di vigilanza è esclusa se l'Ente dimostra di aver adottato ed efficacemente attuato, prima della commissione del fatto, un Modello 231 idoneo a prevenire reati della specie di quello verificatosi. Pertanto, in tale caso, l'adozione del Modello da parte dell'Ente costituisce una presunzione a suo favore, comportando, così, l'inversione dell'onere della prova a carico dell'accusa che dovrà, quindi, dimostrare la mancata adozione ed efficace attuazione del Modello.

Si precisa inoltre che, relativamente ai reati colposi in materia di salute e sicurezza sul lavoro contemplati dall'art. 25-septies del Decreto, l'art. 30 del Decreto Legislativo 9 aprile 2008 n. 81 (Testo Unico in materia di salute e sicurezza sul lavoro) stabilisce che il Modello 231, affinché sia idoneo ad avere efficacia esimente, debba essere composto da peculiari componenti, adottato ed efficacemente attuato, assicurando che il sistema aziendale preveda specifiche procedure e disposizioni interne in grado di garantire l'adempimento di tutti gli obblighi giuridici dettati dallo stesso Testo Unico in materia di salute e sicurezza sul lavoro.

Con riferimento alle caratteristiche del Modello, il Decreto prevede espressamente, all'articolo 6, comma 2, che questi devono rispondere alle seguenti esigenze:



- “individuare le attività nel cui ambito possono essere commessi reati”;
- “prevedere specifici protocolli diretti a programmare la formazione e l’attuazione delle decisioni dell’ente in relazione ai reati da prevenire”;
- “individuare modalità di gestione delle risorse finanziarie idonee ad impedire la commissione dei reati”;
- “prevedere obblighi di informazione nei confronti dell’organismo deputato a vigilare sul funzionamento e l’osservanza dei modelli”;
- “introdurre un sistema disciplinare idoneo a sanzionare il mancato rispetto delle misure indicate nel modello”.

Infine, il Modello 231 deve prevedere delle idonee modalità di gestione delle segnalazioni, così come previste dall’art. 6 del Decreto. Al riguardo, il D.lgs. 231/2001 è stato modificato ed integrato dal Decreto legislativo 10 marzo 2023, n. 24 “Attuazione della direttiva (UE) 2019/1937 del Parlamento europeo e del Consiglio, del 23 ottobre 2019, riguardante la protezione delle persone che segnalano violazioni del diritto dell’Unione e recante disposizioni riguardanti la protezione delle persone che segnalano violazioni delle disposizioni normative nazionali”: ai sensi di quanto disciplinato dalla novella legislativa, il Modello 231 deve prevedere idonei canali di segnalazione interna, il divieto di ritorsione dei segnalanti ed un adeguato sistema disciplinare, adottato ai sensi dell’art. 6 comma 2, lettera e) del D. lgs. 231/2001.

Sotto un profilo formale l’adozione ed efficace attuazione di un Modello 231 non costituisce un obbligo, ma unicamente una facoltà per gli Enti, i quali ben potrebbero decidere di non conformarsi al disposto del Decreto senza incorrere, per ciò solo, in alcuna sanzione.

A ben vedere, tuttavia, l’adozione ed efficace attuazione di un Modello idoneo è, per gli Enti, un presupposto irrinunciabile per poter beneficiare dell’esimente prevista dal Legislatore.

È importante, inoltre, tenere in precipuo conto che il Modello 231 non è da intendersi quale strumento statico, ma deve essere considerato, di converso, come un apparato dinamico che permette all’Ente di eliminare, attraverso una corretta e mirata implementazione dello stesso nel corso del tempo, eventuali mancanze che, al momento della sua creazione, non era possibile individuare.

1.5. I REATI COMMESSI ALL’ESTERO

In forza dell’articolo 4 del Decreto, l’ente può essere considerato responsabile, in Italia, per la commissione di taluni reati al di fuori dei confini nazionali. In particolare, l’art. 4 del Decreto prevede che gli enti aventi la sede principale nel territorio dello Stato rispondono anche in relazione ai reati commessi all’estero nei casi e alle condizioni previsti dagli articoli da 7 a 10 del codice penale, purché nei loro confronti non proceda lo Stato del luogo in cui è stato commesso il fatto.

Pertanto, l’ente è perseguibile quando:

- ha la sede principale in Italia, ossia la sede effettiva ove si svolgono le attività amministrative e di direzione, eventualmente anche diversa da quella in cui si trova l’azienda o la sede legale (enti dotati di personalità giuridica), ovvero il luogo in cui viene svolta l’attività in modo continuativo (enti privi di personalità giuridica);



- nei confronti dell'ente non stia procedendo lo Stato entro la cui giurisdizione è stato commesso il fatto;
- la richiesta del Ministro della Giustizia, cui sia eventualmente subordinata la punibilità, è riferita anche all'ente medesimo.

Tali regole riguardano i reati commessi interamente all'estero da soggetti apicali o sottoposti. Per le condotte criminose che siano avvenute anche solo in parte in Italia, si applica il principio di territorialità ex art. 6 del codice penale, in forza del quale “il reato si considera commesso nel territorio dello Stato, quando l'azione o l'omissione, che lo costituisce, è ivi avvenuta in tutto o in parte, ovvero si è ivi verificato l'evento che è la conseguenza dell'azione od omissione”.

1.6. IL SINDACATO DI IDONEITÀ

L'attività di accertamento svolta dal giudice penale in merito alla sussistenza di profili di responsabilità amministrativa a carico della società, concerne due profili. Da un lato l'accertamento circa la commissione di un reato che rientri nell'ambito di applicazione del Decreto, dall'altro “il sindacato di idoneità” sull'eventuale Modello organizzativo adottato dalla Società stessa.

Il sindacato del giudice circa l'astratta idoneità del Modello organizzativo a prevenire i reati di cui al D. Lgs. n. 231/2001 è condotto secondo il criterio della c.d. “prognosi postuma”.

Il giudizio di idoneità va formulato secondo un criterio sostanzialmente ex ante per cui il giudice si colloca, idealmente, nella realtà aziendale esistente al momento in cui si è verificato l'illecito per saggiare la congruenza del Modello adottato.

In altre parole, va giudicato “idoneo a prevenire i reati” il Modello organizzativo che, prima della commissione del reato, potesse e dovesse essere ritenuto tale da azzerare o, almeno, minimizzare, con ragionevole certezza, il rischio della commissione del reato successivamente verificatosi.

1.7. LE “LINEE GUIDA” DI CONFINDUSTRIA

L'art. 6 del D. Lgs. 231/2001 dispone espressamente che i modelli di organizzazione, gestione e controllo possano essere adottati sulla base di codici di comportamento redatti dalle associazioni rappresentative degli enti.

Le Linee Guida di Confindustria sono state approvate dal Ministero della Giustizia con il D.M. 4 dicembre 2003. Il successivo aggiornamento, pubblicato da Confindustria in data 24 maggio 2004, è stato approvato dal Ministero della Giustizia, che ha giudicato tali Linee Guida idonee al raggiungimento delle finalità previste dal Decreto. Dette Linee Guida sono state recentemente aggiornate da Confindustria ed approvate dal Ministero di Giustizia nel mese di giugno 2021.

Nella definizione del modello di organizzazione, gestione e controllo, le Linee Guida di Confindustria prevedono le seguenti fasi progettuali:

- l'identificazione dei rischi, ossia l'analisi del contesto aziendale per evidenziare in quali aree di attività e secondo quali modalità si possano verificare i reati previsti dal D. Lgs. 231/2001;
- la predisposizione di un sistema di controllo idoneo a prevenire i rischi di reato identificati nella fase precedente, attraverso la valutazione del sistema di controllo



esistente all'interno dell'ente ed il suo grado di adeguamento alle esigenze espresse dal D. Lgs. 231/2001.

Le componenti più rilevanti del sistema di controllo delineato nelle Linee Guida di Confindustria per garantire l'efficacia del modello di organizzazione, gestione e controllo sono le seguenti:

- previsione di principi etici e di regole comportamentali in un Codice Etico o di comportamento;
- un sistema organizzativo sufficientemente aggiornato, formalizzato e chiaro, in particolare con riguardo all'attribuzione di responsabilità, alle linee di dipendenza gerarchica ed alla descrizione dei compiti con specifica previsione di principi di controllo;
- procedure manuali e/o informatiche che regolino lo svolgimento delle attività, prevedendo opportuni controlli;
- poteri autorizzativi e di firma coerenti con le responsabilità organizzative e gestionali attribuite dall'ente, prevedendo, laddove opportuno, adeguati di limiti di spesa;
- sistemi di controllo di integrato che, considerando tutti i rischi operativi, siano capaci di fornire una tempestiva segnalazione dell'esistenza e dell'insorgere di situazioni di criticità generale e/o particolare;
- informazione e comunicazione al personale, caratterizzata da capillarità, efficacia, autorevolezza, chiarezza ed adeguatamente dettagliata nonché periodicamente ripetuta, a cui si aggiunge un adeguato programma di formazione del personale, modulato in funzione dei livelli dei destinatari;
- obbligo, da parte delle strutture aziendali, di fornire informazioni all'Organismo di Vigilanza, sia su base strutturata (informativa periodica in attuazione del Modello stesso), sia per segnalare anomalie o atipicità riscontrate nell'ambito delle informazioni disponibili.

Le Linee Guida di Confindustria precisano, inoltre, che le componenti del sistema di controllo sopra descritte devono conformarsi ad una serie di principi di controllo, tra cui:

- verificabilità, tracciabilità, coerenza e congruità di ogni operazione, transazione e azione;
- applicazione del principio di separazione delle funzioni e segregazione dei compiti (nessuno può gestire in autonomia un intero processo);
- istituzione, esecuzione e documentazione dell'attività di controllo sui processi e sulle attività a rischio di reato;
- introduzione di un adeguato sistema sanzionatorio per le violazioni delle norme e dei protocolli previsti dal Modello 231 e/o del Decreto;
- individuazione di un Organismo di Vigilanza i cui principali requisiti siano:
 - autonomia e indipendenza;
 - professionalità;
 - continuità di azione.



SEZIONE SECONDA - IL MODELLO DI ORGANIZZAZIONE, GESTIONE E CONTROLLO DI POWER4FUTURE S.p.A.

2.1. LA SOCIETÀ

POWER4FUTURE S.p.A. (di seguito, alternativamente “P4F” o la “Società”) è una società nata dalla joint venture tra Fincantieri SI, società controllata di Fincantieri leader nell’integrazione di sistemi di propulsione elettrica e di impianti elettromeccanici complessi nel segmento marino e terrestre, e Faist Electronics, società controllata di Faist Group specializzata nello sviluppo e fornitura di sistemi completi di accumulo di energia elettrica inclusi dispositivi elettronici di controllo e di potenza. Costituita nel mese di Aprile 2021, la Società possiede competenze uniche e distintive nell’ambito della produzione di batterie agli ioni di litio, curandone la progettazione, l’assemblaggio, la commercializzazione ed i servizi di post vendita relativi a moduli e gruppi batteria, proponendosi come partner di riferimento in diversi mercati (automotive, telecomunicazioni e industrial, oltre che nei settori marine ed energy storage terrestre).

2.2. LA GOVERNANCE E LA STRUTTURA ORGANIZZATIVA DI POWER4FUTURE S.p.A.

La Società adotta un sistema di gestione tradizionale i cui organi sociali sono rappresentati dal Consiglio di Amministrazione e dal Collegio Sindacale, mentre la revisione contabile è affidata ad una società di revisione esterna.

La gestione della Società spetta al Consiglio di Amministrazione, il quale compie le operazioni necessarie per l’attuazione dell’oggetto sociale, fermo restando la necessità di specifica autorizzazione nei casi richiesti dalla legge e dallo statuto.

La rappresentanza legale della Società di fronte a qualunque Autorità giudiziaria o amministrativa e di fronte ai terzi, nonché la firma sociale, spetta al Presidente del Consiglio di Amministrazione. Il potere di rappresentanza e di firma sociale può anche essere conferito dal Consiglio di Amministrazione, che ne determina i limiti, ad uno o più amministratori ed a persone estranee al Consiglio nelle forme di legge.

Il Collegio Sindacale è composto da 3 membri effettivi e 2 supplenti. Tutti i membri del Collegio durano in carica per 3 esercizi e sono rieleggibili. Al Collegio Sindacale è affidato il compito di vigilanza:

- sull’osservanza della legge e dello Statuto;
- sul rispetto dei principi di corretta amministrazione;
- sull’adeguatezza dell’assetto organizzativo, amministrativo e contabile adottato dalla Società, del sistema di controllo interno.

Di seguito si riportano le principali Strutture della Società, come si evince dall’Organigramma aziendale, versione n. 3, emesso in data 20/09/2023:

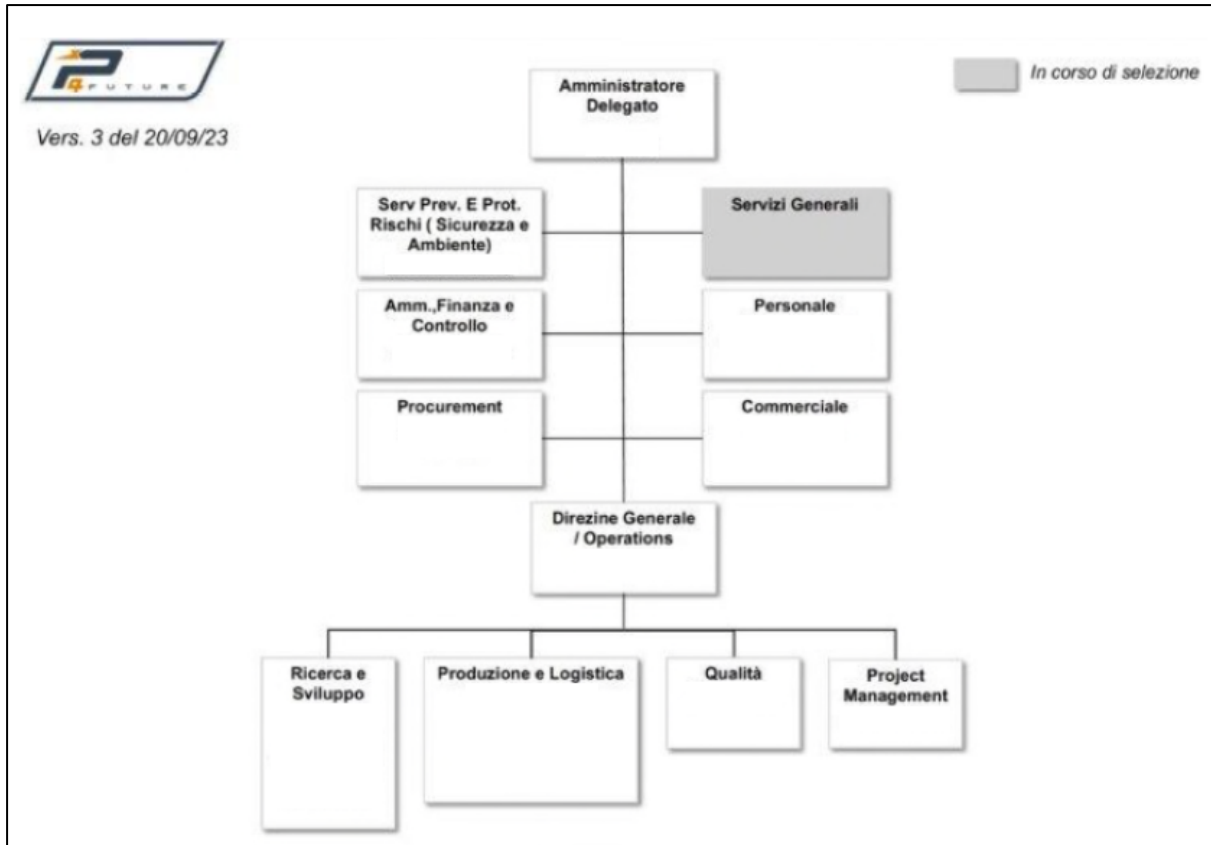

2.3. DESTINATARI

Le disposizioni del presente Modello sono vincolanti per i componenti degli organi sociali, il management e i dipendenti di P4F, nonché tutti coloro che operano per il conseguimento dello scopo e degli obiettivi della Società (di seguito i “Destinatari”).

2.4. FINALITÀ DEL MODELLO

Nell’ambito del contesto illustrato, la Società è sensibile all’esigenza di assicurare condizioni di correttezza e trasparenza nella conduzione degli affari e delle relative attività aziendali, a tutela della propria immagine e reputazione, delle aspettative dei propri stakeholder e del lavoro dei propri dipendenti ed è, altresì, consapevole dell’importanza di dotarsi di un Modello di Organizzazione, Gestione e Controllo ai sensi del D.Lgs.231/2001 (di seguito il “Modello”), idoneo a prevenire la commissione di comportamenti illeciti da parte dei propri amministratori, dipendenti e collaboratori sottoposti a direzione o vigilanza da parte della Società.

Sebbene l’adozione del Modello non costituisca un obbligo imposto dal Decreto, bensì una scelta facoltativa rimessa a ciascun singolo ente, per i motivi sopra menzionati la Società ha deciso di adeguarsi alle previsioni del Decreto, avviando un progetto di analisi dei propri strumenti organizzativi, di gestione e di controllo, volto a verificare la corrispondenza dei principi comportamentali e dei presidi di controllo già adottati alle finalità previste dal Decreto e, se necessario, all’integrazione del sistema attualmente esistente.

Attraverso l’adozione del Modello, la Società intende perseguire le seguenti finalità:

- vietare comportamenti che possano integrare le fattispecie di reato di cui al Decreto;



- diffondere la consapevolezza che, dalla violazione del Decreto, delle prescrizioni contenute nel Modello e dei principi del Codice di Comportamento, possa derivare l'applicazione di misure sanzionatorie (pecuniarie e interdittive) anche a carico della Società;
- diffondere una cultura d'impresa improntata alla legalità, nella consapevolezza che la Società condanna ogni comportamento contrario alla legge, ai regolamenti, alle disposizioni interne e, in particolare, alle disposizioni contenute nel presente Modello;
- realizzare un'equilibrata ed efficiente struttura organizzativa, con particolare riguardo alla chiara attribuzione dei poteri, alla formazione delle decisioni e alla loro trasparenza e motivazione, ai controlli, preventivi e successivi, sugli atti e le attività, nonché alla correttezza e veridicità dell'informazione interna ed esterna;
- consentire alla Società, grazie ad un sistema di presidi di controllo e ad una costante azione di monitoraggio sulla corretta attuazione di tale sistema, di prevenire e/o contrastare tempestivamente la commissione di reati rilevanti ai sensi del Decreto.

2.5. ELEMENTI FONDAMENTALI DEL MODELLO

Il Modello si compone della presente Parte Generale, nella quale sono illustrate le funzioni e i principi del Modello oltre ad essere individuate e disciplinate le sue componenti essenziali (il Sistema dei controlli preventivi, il Sistema disciplinare ed i meccanismi sanzionatori, le caratteristiche dell'Organismo di Vigilanza ed il processo di aggiornamento nel tempo) e delle Parti Speciali riportanti i rischi-reato identificati ed i correlati principi di comportamento e controllo a prevenzione degli stessi. Gli elementi fondamentali, sviluppati da P4F nella definizione del Modello, possono essere così riassunti:

- la mappatura delle attività cosiddette "sensibili", con esempi di possibili modalità di realizzazione dei reati e dei processi strumentali nel cui ambito, in linea di principio, potrebbero verificarsi le condizioni e/o i mezzi per la commissione dei reati ricompresi nel Decreto;
- la previsione di specifici presidi di controllo (come esplicitati nelle successive Parti Speciali del presente Modello) a supporto dei processi strumentali ritenuti esposti al rischio potenziale di commissione di reati;
- l'istituzione di un Organismo di Vigilanza, con attribuzione di specifici compiti di vigilanza sull'efficace attuazione ed effettiva applicazione del Modello;
- l'adozione di un sistema sanzionatorio (come esplicitato nella Sezione Quarta della Parte Generale del presente Modello) volto a garantire l'efficace attuazione del Modello e contenente le misure disciplinari applicabili in caso di violazione delle prescrizioni contenute nel Modello stesso;
- lo svolgimento di un'attività di informazione e formazione sui contenuti del presente Modello (come meglio declinata nella Sezione Quinta della presente Parte Generale).

2.6. LA MAPPATURA DELLE ATTIVITÀ A RISCHIO REATO

Il D. Lgs. 231/2001 prevede espressamente, all'art. 6, comma 2, lett. a), che il Modello di Organizzazione, Gestione e Controllo della Società individui le attività aziendali nel cui ambito possano essere potenzialmente commessi i reati inclusi nel Decreto. Di conseguenza, la Società ha proceduto, con il supporto di un consulente esterno, ad una approfondita analisi delle proprie attività aziendali.



Nell'ambito di tale attività, la Società ha, in primo luogo, analizzato la propria struttura organizzativa, rappresentata nell'organigramma aziendale, che individua le Strutture aziendali, evidenziandone ruoli e linee gerarchiche.

Successivamente, la Società ha proceduto all'analisi delle proprie attività aziendali sulla base delle informazioni raccolte dai Responsabili di Struttura e dal Vertice Aziendale¹ che, in ragione del ruolo ricoperto, risultano provvisti della più ampia e profonda conoscenza dell'operatività del settore aziendale di relativa competenza. In particolare, l'individuazione delle attività a rischio nell'ambito dei processi aziendali si è basata sulla preliminare analisi:

- dell'Organigramma aziendale che evidenzia le linee di riporto gerarchiche e funzionali;
- del corpus normativo aziendale (i.e. procedure, disposizioni organizzative) e del sistema dei controlli in generale;
- del sistema dei poteri e delle deleghe;
- delle indicazioni contenute nelle Linee Guida di Confindustria aggiornate nel mese di giugno 2021;
- della “storia” della Società, ovvero degli accadimenti pregiudizievoli che hanno interessato la realtà aziendale nel suo trascorso.

I risultati dell'attività sopra descritta sono stati raccolti in una scheda descrittiva (c.d. Mappa delle Attività a Rischio-Reato), che illustra in dettaglio i profili di rischio di commissione dei reati richiamati dal D. Lgs. 231/2001, nell'ambito delle attività proprie di P4F.

Detta Mappa delle Attività a Rischio-Reato è custodita presso la sede della Società a cura della Struttura Servizi Generali che ne cura l'archiviazione, rendendola disponibile per eventuale consultazione agli Amministratori, all'Organismo di Vigilanza e a chiunque sia legittimato a prenderne visione.

In particolare, nella Mappa delle Attività a Rischio-Reato sono rappresentate, per ogni “Processo a rischio-reato”: i) le attività sensibili associate alle famiglie di reato astrattamente rilevanti o quelle a cui è connesso il rischio di commissione dei reati previsti dal Decreto; ii) le fattispecie di reato rilevanti associabili in relazione al perimetro progettuale; iii) le funzioni / soggetti aziendali interessate/i; iv) le potenziali modalità esemplificative di commissione dei reati.

2.7. IL SISTEMA DI CONTROLLO INTERNO

Il sistema di controllo interno della Società si sostanzia nell'insieme di strumenti, strutture organizzative e procedure aziendali volti a contribuire, attraverso un processo di identificazione, gestione e monitoraggio dei principali rischi nell'ambito della Società a una conduzione dell'impresa sana, corretta e coerente con gli obiettivi prefissati dal Consiglio di Amministrazione.

Il sistema di controllo coinvolge ogni settore dell'attività svolta dalla Società attraverso la distinzione dei compiti operativi da quelli di controllo, riducendo ragionevolmente ogni possibile conflitto di interesse. In particolare, il sistema di controllo interno di P4F si basa, oltre che sulle regole comportamentali previste nel presente Modello, anche sui seguenti elementi:

- il Codice di Comportamento di P4F (di seguito alternativamente “Codice” o “Codice di Comportamento”);

¹ Il Vertice Aziendale si intende composto dal Consiglio di Amministrazione e dal Presidente nonché Amministratore Delegato.



- la struttura gerarchico-funzionale (organigramma aziendale);
- il sistema di deleghe e procure;
- il sistema di procedure aziendali.

L'attuale sistema di controllo interno di P4F è in grado di garantire il raggiungimento dei seguenti obiettivi:

- *“ogni operazione, transazione, azione deve essere verificabile, documentata, coerente e congrua”*: ogni operazione deve essere supportata da adeguata documentazione sulla quale gli Enti aziendali preposti possono procedere in ogni momento all'effettuazione di controlli che attestino le caratteristiche e le motivazioni dell'operazione ed individuino chi ha autorizzato, effettuato, registrato e verificato l'operazione stessa;
- *“nessuno può gestire in autonomia un intero processo”*: il sistema di controllo operante in azienda deve garantire l'applicazione del principio di separazione delle funzioni, per cui l'autorizzazione all'effettuazione di un'operazione deve essere sotto la responsabilità di persona diversa da chi contabilizza, esegue operativamente o controlla l'operazione. Inoltre, il sistema prevede che: (i) a nessuno siano attribuiti poteri illimitati; (ii) i poteri e le responsabilità sono chiaramente definiti e conosciuti all'interno dell'organizzazione; (iii) i poteri autorizzativi e di firma sono coerenti con le responsabilità organizzative assegnate;
- *“documentazione dei controlli”*: l'effettuazione dei controlli, anche di supervisione, effettuati in coerenza con le responsabilità assegnate, deve essere sempre documentata (eventualmente attraverso la redazione di verbali).

La Società ha individuato una serie di elementi che compongono il sistema di controllo preventivo, al fine di garantire l'efficacia del Modello nel rispetto dei “principi di controllo” sopra indicati; tali elementi sono ricapitolati di seguito:

- *Codice di Comportamento*

Il Codice di Comportamento, adottato da P4F secondo il Codice di Comportamento FC ed in linea con il Codice Etico di Gruppo del 30 novembre 2020, stabilisce, anche ai fini della prevenzione dei reati c.d. presupposto previsti dal D. Lgs. 231/2001 e successive integrazioni, le regole di comportamento generale che tutti coloro che lavorano in azienda, senza distinzioni o eccezioni, sono impegnati ad osservare ed a fare osservare nell'ambito delle proprie funzioni e responsabilità. Il Codice di Comportamento è inserito nel sistema intranet aziendale a cui tutti i dipendenti hanno accesso e nel sito Internet della Società. Gli eventuali atti compiuti dai dipendenti in violazione del Codice di Comportamento non impegnano in alcun modo l'azienda che potrà esperire tutte le azioni, da quelle disciplinari a quelle dell'autorità competente, a tutela e garanzia dei propri interessi;

- *Sistema Organizzativo di attribuzione delle responsabilità e meccanismi premianti*

Il Sistema organizzativo aziendale trova manifestazione nella raccolta di tutta la documentazione aziendale curata ed aggiornata dalla Struttura HR.

Tale raccolta è composta e trova applicazione, ad oggi, nel sistema normativo aziendale. L'Organigramma, di cui al paragrafo 2.2., riflette l'attribuzione delle responsabilità e delle linee di dipendenza gerarchica. Le Procedure emanate e adottate dalla Società descrivono i compiti di ciascuna Struttura aziendale e ne specificano i rapporti funzionali con gli altri enti - rapporti sempre caratterizzati dalla contrapposizione delle funzioni, dalla separazione dei compiti e dalla formalizzazione - tenuto conto della struttura organizzativa della società.



Il sistema premiante dei dipendenti è coerente col fine di indirizzare le attività del personale operativo e manageriale verso l'efficiente conseguimento degli obiettivi aziendali. Gli obiettivi (target e performance) sono perseguibili, condivisi ed accettati ad ogni livello.

- *Poteri autorizzativi e di firma*

La Società intrattiene i rapporti con l'esterno, a qualsiasi titolo e con qualsiasi interlocutore (pubblico o privato, nazionale o estero) esclusivamente per mezzo dei propri dipendenti a ciò espressamente autorizzati. I poteri autorizzativi e di firma sono coerenti con le responsabilità organizzative e gestionali definite dai documenti organizzativi e dalle procure.

2.8. CODICE DI COMPORTAMENTO E MODELLO

Come anticipato nel precedente paragrafo 2.7, la Società, determinata a improntare lo svolgimento delle attività aziendali al rispetto della legalità e di principi etici, ha adottato un Codice di Comportamento che sancisce una serie di regole di "deontologia aziendale" che la Società riconosce come proprie e delle quali esige l'osservanza da parte dei propri organi sociali, dipendenti e terzi.

Il Modello, le cui previsioni sono in ogni caso coerenti e conformi ai principi del Codice di Comportamento, risponde più specificamente alle esigenze espresse dal Decreto ed è, pertanto, finalizzato a prevenire la commissione delle fattispecie di reato ricomprese nell'ambito di operatività del D. Lgs. 231/2001.

Il Codice di Comportamento afferma comunque principi idonei anche a prevenire i comportamenti illeciti di cui al D. Lgs. 231/2001, acquisendo pertanto rilevanza anche ai fini del presente Modello e costituendo un elemento ad esso complementare.



SEZIONE TERZA - ORGANISMO DI VIGILANZA

L'art. 6, comma 1, del D. Lgs. 231/2001 richiede, quale condizione per beneficiare dell'esimente dalla responsabilità amministrativa, che il compito di vigilare sull'osservanza e funzionamento del Modello, curandone il relativo aggiornamento, sia affidato ad un Organismo di Vigilanza interno all'ente che, dotato di autonomi poteri di iniziativa e di controllo, eserciti in via continuativa i compiti ad esso affidati. Pertanto, l'Organismo di Vigilanza svolge le sue funzioni al di fuori dei processi operativi della Società, riferendo periodicamente al Consiglio di Amministrazione, svincolato da ogni rapporto gerarchico con il Consiglio stesso e con i singoli responsabili delle Strutture aziendali.

In ossequio alle prescrizioni del D. Lgs. 231/2001, il Consiglio di Amministrazione di P4F ha istituito l'Organismo di Vigilanza a struttura monocratica, funzionalmente dipendente dal Consiglio medesimo.

In particolare, la composizione dell'Organismo di Vigilanza è stata definita in modo da garantire i seguenti requisiti:

- **Autonomia e indipendenza:** detto requisito è assicurato dal posizionamento all'interno della struttura organizzativa come unità di staff ed in una posizione più elevata possibile, prevedendo il "riporto" al massimo vertice operativo aziendale, vale a dire al Consiglio di Amministrazione nel suo complesso, nonché dalla dotazione di un budget idoneo alle necessità ed alle dimensioni della Società, così da poter adeguatamente svolgere le necessarie attività di verifica e controllo a lui attribuite. Le attività poste in essere dall'Organismo di Vigilanza non possono essere sindacate da alcun altro organo o struttura aziendale. L'Organismo è, inoltre, autonomo nel senso regolamentare, ovvero ha la possibilità di determinare le proprie regole comportamentali e procedurali nell'ambito dei poteri e delle funzioni determinate dal Consiglio di Amministrazione;
- **Professionalità:** tale requisito è garantito dal bagaglio di conoscenze professionali, tecniche e pratiche di cui dispongono il/i componente/i dell'Organismo di Vigilanza. In particolare, la composizione prescelta garantisce idonee conoscenze giuridiche e dei principi e delle tecniche di controllo e monitoraggio, nonché dell'organizzazione aziendale e dei principali processi della Società.
- **Continuità d'azione:** con riferimento a tale requisito, l'Organismo di Vigilanza è tenuto a vigilare costantemente, attraverso poteri di indagine, sul rispetto del Modello da parte dei Destinatari, a curarne l'attuazione e l'aggiornamento, rappresentando un riferimento costante per tutto il personale di P4F. In particolare, il requisito in esame è garantito dalla presenza nell'Organismo di non meno di un dipendente della Società.

L'Organismo, nei casi di necessità, potrà ricorrere a collaborazioni esterne sulla base di un predefinito contratto e di una previsione annua di spesa, coperta dal budget dell'Organismo.

Il riporto dell'Organismo di Vigilanza è previsto su due livelli: al Presidente del Consiglio di Amministrazione, se la situazione oggetto di rilievo vede interessata una struttura aziendale; all'intero Consiglio ed al Collegio Sindacale nei casi di coinvolgimento di membri del Consiglio di Amministrazione o del Collegio.

3.1. DURATA IN CARICA, DECADENZA E REVOCA

I componenti dell'Organismo di Vigilanza restano in carica un anno e sono in ogni caso rieleggibili. Essi sono scelti tra soggetti in possesso di un profilo etico e professionale di



indiscutibile valore e non debbono essere in rapporti di coniugio o parentela con i Consiglieri di Amministrazione.

Possono essere nominati componenti dell'Organismo di Vigilanza dipendenti della Società e professionisti esterni. Questi ultimi non debbono avere con la Società rapporti tali da integrare ipotesi di conflitto di interessi.

I compensi dei componenti dell'Organismo di Vigilanza, sia interni che esterni alla Società, non costituiscono ipotesi di conflitto di interessi.

Non può essere nominato componente dell'Organismo di Vigilanza, e, se nominato, decade, colui il quale si trovi in una delle seguenti situazioni:

- relazione di coniugio, parentela o affinità entro il 4° grado, di convivenza in more uxorio, o rapporti di persone che rientrano nella sfera affettiva, con: (a) componenti del Consiglio di Amministrazione, (b) soggetti che rivestono funzioni di rappresentanza, di amministrazione o di direzione della Società o di una sua struttura organizzativa dotata di autonomia finanziaria e funzionale, (c) persone che esercitano, anche di fatto, la gestione e il controllo della Società, soggetti appartenenti alla società di revisione esterna nonché gli altri soggetti indicati dalla legge;
- conflitto di interesse, anche potenziale, con la Società o con società controllate, che ne compromettano l'indipendenza;
- funzioni di amministratore esecutivo ricoperte, nei tre esercizi precedenti alla nomina quale componente dell'Organismo di Vigilanza, in imprese sottoposte a fallimento, liquidazione coatta amministrativa o procedure equiparate;
- rapporto di pubblico impiego presso amministrazioni centrali o locali nei tre anni precedenti alla nomina quale componente dell'Organismo di Vigilanza;
- provvedimento di condanna, anche non passato in giudicato, ovvero di applicazione della pena su richiesta (cosiddetto "patteggiamento"), in Italia o all'estero, per le violazioni rilevanti ai fini della responsabilità amministrativa degli enti ex D. Lgs 231/2001;
- condanna, anche non passata in giudicato, ovvero sentenza di "patteggiamento" a una pena che importa l'interdizione, anche temporanea, dai pubblici uffici, ovvero l'interdizione temporanea dagli uffici direttivi delle persone giuridiche e delle imprese.

Laddove uno dei sopra richiamati motivi di sostituzione o integrazione o di ineleggibilità e/o decadenza dovesse configurarsi a carico di un componente, questi dovrà darne notizia immediata agli altri componenti dell'Organismo di Vigilanza e decadrà automaticamente dalla carica. L'Organismo di Vigilanza comunica la notizia al Presidente e all'Amministratore Delegato, per la formulazione della proposta di sostituzione al Consiglio di Amministrazione ai sensi del presente paragrafo.

I componenti che abbiano un rapporto di lavoro subordinato con la Società decadono automaticamente dall'incarico, in caso di cessazione di detto rapporto e indipendentemente dalla causa di interruzione dello stesso.

Il Consiglio di Amministrazione può revocare, con delibera consiliare, sentito il parere del Collegio Sindacale, i componenti dell'Organismo in ogni momento ma solo per giusta causa, nonché provvedere, con atto motivato, alla sospensione delle funzioni e/o dei poteri dell'Organismo e alla nomina di un interim o alla revoca dei poteri.

Costituiscono giusta causa di revoca dei componenti:

- l'accertamento di un grave inadempimento da parte dell'Organismo di Vigilanza nello svolgimento dei propri compiti;

- l'omessa comunicazione al Consiglio di Amministrazione di un conflitto di interessi, anche potenziale, che impedisca il mantenimento dei requisiti di autonomia ed indipendenza dell'Organismo stesso;
- la sentenza di condanna della Società, passata in giudicato, ovvero una sentenza di patteggiamento, ove risulti dagli atti l'omessa o insufficiente vigilanza da parte dell'Organismo di Vigilanza;
- la violazione degli obblighi di riservatezza in ordine alle notizie e informazioni acquisite nell'esercizio delle funzioni proprie dell'Organismo di Vigilanza;
- un provvedimento di condanna, anche non passato in giudicato, ovvero di applicazione della pena su richiesta (cosiddetto "patteggiamento"), in Italia o all'estero, per le violazioni rilevanti ai fini della responsabilità amministrativa degli enti ex D. Lgs 231/2001;
- una condanna, anche non passata in giudicato, ovvero sentenza di "patteggiamento" a una pena che comporta l'interdizione, anche temporanea, dai pubblici uffici, ovvero l'interdizione temporanea dagli uffici direttivi delle persone giuridiche e delle imprese;
- per il componente legato alla Società da un rapporto di lavoro subordinato, l'avvio di un procedimento disciplinare per fatti da cui possa derivare la sanzione del licenziamento;
- qualora la revoca avvenga senza giusta causa, il componente revocato avrà diritto di richiedere di essere immediatamente reintegrato in carica.

Ciascun componente può recedere in ogni momento dall'incarico con preavviso scritto di almeno 30 giorni, da comunicarsi ai Consiglieri di Amministrazione con raccomandata A.R. Il Consiglio di Amministrazione provvede a nominare il nuovo componente durante la prima riunione del Consiglio stesso, e comunque entro 60 giorni dalla data di cessazione del componente recesso.

Al venir meno di un componente dell'Organismo di Vigilanza, per revoca o recesso, è rimandata al Consiglio di Amministrazione la valutazione in merito all'effettuazione di una nuova nomina o alla conferma della composizione rimanente dell'Organismo.

L'Organismo di Vigilanza ha definito, in piena autonomia, le regole per il proprio funzionamento nel "Regolamento dell'attività dell'Organismo di Vigilanza", in particolare disciplinando le modalità operative per l'espletamento delle funzioni ad esso rimesse.

3.2. POTERI E FUNZIONI DELL'ORGANISMO DI VIGILANZA

All'Organismo di Vigilanza sono affidati i seguenti compiti:

- vigilare sulla diffusione all'interno della Società della conoscenza, della comprensione e dell'osservanza del Modello;
- vigilare sulla validità ed adeguatezza del Modello, ossia sulla sua concreta capacità di prevenire i comportamenti sanzionati dal Decreto;
- vigilare sull'attuazione del Modello nell'ambito delle aree di attività potenzialmente a rischio di reato;
- segnalare al Consiglio di Amministrazione della Società l'opportunità di aggiornare il Modello, laddove si riscontrino esigenze di adeguamento in relazione a mutate condizioni aziendali e/o normative.

Nello svolgimento di dette attività, l'Organismo provvederà ai seguenti adempimenti:

- confrontarsi con le Strutture aziendali (anche attraverso apposite riunioni) per il miglior monitoraggio delle attività aziendali identificate nel Modello a rischio reato;



- verificare l'istituzione e il funzionamento di specifici canali informativi "dedicati" (es. indirizzo di posta elettronica), diretti a facilitare il flusso di segnalazioni ed informazioni verso l'Organismo;
- effettuare verifiche mirate su determinate operazioni o su atti specifici, posti in essere nell'ambito delle aree di attività aziendale individuate a potenziale rischio di reato;
- verificare e controllare la regolare tenuta ed efficacia di tutta la documentazione inerente le attività/operazioni individuate nel Modello potendo accedere a tutta la documentazione e informazioni ritenute utili nell'ambito del monitoraggio;
- verificare l'effettivo svolgimento delle iniziative di informazione e formazione sul Modello intraprese dalla Società;
- avvalersi dell'ausilio e del supporto del personale dipendente della Società, ed in particolare della Struttura Qualità per le attività di monitoraggio, nonché del Datore di Lavoro e della struttura da questi coordinata per i temi di sicurezza e igiene sui luoghi di lavoro, o di eventuali consulenti esterni per problematiche di particolare complessità o che richiedono competenze specifiche (ad es. in ambito ambientale);
- svolgere o provvedere a far eseguire accertamenti sulla veridicità e fondatezza delle segnalazioni ricevute, predisporre una relazione sulle attività svolte e proporre al Vertice Aziendale, preposto all'adozione delle sanzioni disciplinari nei confronti del personale della Società, l'eventuale prescrizione dei provvedimenti di cui alla Sezione Quarta del Modello;
- segnalare immediatamente al Consiglio di Amministrazione eventuali violazioni del Modello da parte degli Amministratori della Società ovvero di figure apicali della stessa;
- segnalare immediatamente al Collegio Sindacale eventuali violazioni del Modello, da parte dell'intero Consiglio di Amministrazione o di uno o più Amministratori, laddove fondate.

Ai fini dello svolgimento degli adempimenti sopra elencati, l'Organismo è dotato dei poteri di seguito indicati:

- emanare disposizioni intese a regolare le proprie attività e predisporre e aggiornare l'elenco delle informazioni che devono pervenirgli dalle Strutture aziendali;
- accedere, senza autorizzazioni preventive, a ogni documento aziendale ritenuto rilevante per lo svolgimento delle funzioni allo stesso attribuite dal D.Lgs. 231/2001;
- disporre che i responsabili delle Strutture aziendali, e in ogni caso tutti i Destinatari, forniscano tempestivamente le informazioni, i dati e/o le notizie loro richieste per individuare aspetti connessi alle varie attività aziendali rilevanti ai sensi del Modello e per la verifica dell'effettiva attuazione dello stesso da parte della Società;
- compiere indagini in merito alle segnalazioni pervenute per verificare se integrino violazioni del Codice di Comportamento e/o del Modello e per accertarne la fondatezza, segnalando, all'esito delle indagini condotte, alla Struttura competente o al Consiglio di Amministrazione, a seconda del ruolo aziendale dell'autore della violazione, l'opportunità di avviare una procedura disciplinare o di assumere adeguate misure sanzionatorie nei confronti dell'autore stesso;
- ottenere l'informativa in merito agli esiti delle procedure disciplinari o delle iniziative sanzionatorie assunte dalla Società per accertate violazioni del Codice di Comportamento e/o del Modello, e, in caso di archiviazione, chiederne le motivazioni;
- ricorrere a consulenti esterni di comprovata professionalità nei casi in cui ciò si renda necessario per l'espletamento delle attività di verifica e controllo ovvero di aggiornamento del Modello.



Per un miglior svolgimento delle proprie attività, l'Organismo può delegare uno o più compiti specifici a singoli suoi componenti che li svolgeranno in nome e per conto dell'Organismo stesso. In merito ai compiti delegati, la responsabilità da essi derivante ricade sull'Organismo nel suo complesso.

Il Consiglio di Amministrazione della Società assegna all'Organismo di Vigilanza un budget di spesa annuale nell'importo proposto dall'Organismo stesso e, in ogni caso, adeguato rispetto alle funzioni ad esso rimesse. L'Organismo delibera in autonomia le spese da sostenere nel rispetto delle procedure e dei poteri di firma aziendali e, in caso di spese eccedenti il budget, dovrà essere autorizzato direttamente dall'Amministratore Delegato.

3.3. FLUSSI DI COMUNICAZIONE DELL'ORGANISMO DI VIGILANZA

Come sopra già anticipato, al fine di garantire la piena autonomia e indipendenza nello svolgimento delle relative funzioni, l'Organismo di Vigilanza comunica direttamente con il Consiglio di Amministrazione della Società.

Segnatamente, l'Organismo di Vigilanza riferisce agli Organi Sociali lo stato di fatto sull'attuazione del Modello e gli esiti dell'attività di vigilanza tramite reporting diretto, riunioni (anche in video conferenza,) svolto con le seguenti modalità:

- almeno annuale, nei confronti del Consiglio di Amministrazione e del Collegio Sindacale attraverso una relazione scritta, nella quale siano illustrate le attività di monitoraggio svolte dall'Organismo stesso, le criticità rilevate e gli eventuali interventi correttivi o migliorativi opportuni per assicurare l'implementazione operativa del Modello.
- tempestivamente nei confronti del Collegio Sindacale, in relazione a presunte violazioni poste in essere dai vertici aziendali o dai componenti del Consiglio di Amministrazione, ferma restando la facoltà del Collegio Sindacale di richiedere informazioni o chiarimenti in merito alle suddette presunte violazioni.

L'Organismo di Vigilanza potrà essere convocato in qualsiasi momento sia dal Consiglio di Amministrazione che dal Collegio Sindacale e, a sua volta, ha facoltà di richiedere la convocazione dei predetti organi sociali per questioni inerenti il funzionamento e l'efficace attuazione del Modello o in relazione a situazioni specifiche.

L'attività di reporting sopra indicata sarà documentata attraverso verbali e conservata agli atti dell'Organismo, nel rispetto del principio di riservatezza dei dati ed informazioni ivi contenuti, nonché delle disposizioni normative in tema di trattamento di dati personali.

A garanzia di un corretto ed efficace flusso informativo, nonché al fine di un completo e corretto esercizio dei propri compiti, l'Organismo ha inoltre facoltà di richiedere chiarimenti o informazioni direttamente ai soggetti aventi le principali responsabilità operative.

3.4. FLUSSI INFORMATIVI NEI CONFRONTI DELL'ORGANISMO DI VIGILANZA

Il D. Lgs. 231/2001 enuncia, tra le esigenze che il Modello deve soddisfare, l'istituzione di specifici obblighi informativi nei confronti dell'Organismo di Vigilanza da parte delle Strutture della Società, diretti a consentire all'Organismo stesso lo svolgimento delle proprie attività di vigilanza e di verifica.



A tale proposito devono essere comunicate all'Organismo di Vigilanza le seguenti informazioni:

- su base periodica, le informazioni, i dati, le notizie ed i documenti che costituiscano deroghe e/o eccezioni rispetto alle procedure aziendali, previamente identificati dall'Organismo di Vigilanza e da quest'ultimo formalmente richiesti alle singole Strutture (c.d. flussi informativi), secondo le modalità e le tempistiche definite dall'Organismo medesimo. Inoltre, ciascuna Struttura, per il proprio ambito di competenza, fornirà tutte le informazioni su eventuali cambiamenti che possono influenzare l'adeguatezza e l'efficacia del Modello, collaborando attivamente con l'OdV nelle attività di aggiornamento del Modello e delle sue componenti, ossia, in via esemplificativa, (i) notizie relative ai cambiamenti organizzativi, (ii) aggiornamenti del sistema delle deleghe, e (iii) report e altri protocolli di controllo posti in essere in attuazione al Modello in linea con le Procedure aziendali in vigore;
- nell'ambito delle attività di verifica dell'Organismo di Vigilanza, ogni informazione, dato, notizia e documento ritenuto utile e/o necessario per lo svolgimento di dette verifiche, preventivamente identificati dall'Organismo e formalmente richiesti alle singole Strutture;
- su base trimestrale, i vari report di informativa periodica, predisposti dalla Funzione Qualità POWER4FUTURE;
- su base occasionale, ogni altra informazione, di qualsivoglia natura, attinente all'attuazione del Modello e/o del Codice di Comportamento nelle aree di attività a rischio-reato, nonché il rispetto delle previsioni del Decreto, che possano essere utili ai fini dell'assolvimento dei compiti dell'Organismo (c.d. segnalazioni).

A tale ultimo riguardo, i Destinatari devono riferire all'Organismo di Vigilanza ogni informazione relativa a comportamenti che possano integrare violazione delle prescrizioni del Decreto e/o del Modello e/o del Codice di Comportamento, nonché specifiche fattispecie di reato.

A tal fine sono istituiti canali dedicati di comunicazione per la consultazione dell'Organismo di Vigilanza che consistono in Sistema di Gestione Whistleblowing, cioè una piattaforma online dedicata raggiungibile all'indirizzo internet: <https://power4future.segnalazioni.net/> e in un indirizzo di posta cartacea: *POWER4FUTURE S.p.A., Strada Provinciale 276 – Località Volla – 03030 Piedimonte San Germano (FR) – Riservato OdV*, resi noto ai destinatari del Modello ed ai quali potranno essere inviate le eventuali segnalazioni e il cui accesso è riservato ai soli componenti dell'Organismo.

L'Organismo per espletare la sua attività di verifica potrà utilizzare risorse interne o esterne ai fini della verifica dei fatti segnalati. Tali modalità di trasmissione delle segnalazioni sono volte a garantire la massima riservatezza dei segnalanti anche al fine di evitare atteggiamenti ritorsivi o qualsiasi altra forma di discriminazione o penalizzazione nei loro confronti.

Viene assicurata la riservatezza delle fonti e delle informazioni di cui si venga in possesso, fatti salvi gli obblighi di legge.

Inoltre, la Società non effettuerà azioni ritorsive (sanzioni disciplinari, demansionamento, sospensione, licenziamento) o discriminerà in alcun modo in ambito lavorativo chi abbia svolto azioni mirate a riferire eventi o situazioni relative al rispetto del Codice di Comportamento, del Modello, delle procedure aziendali o comunque delle normative di legge (whistleblower). Tale tutela viene estesa anche: ai facilitatori (coloro che prestano assistenza al whistleblower); alle persone del medesimo contesto lavorativo del whistleblower e a questi legate da uno stabile legame affettivo o di parentela; ai colleghi di lavoro che hanno con il



whistleblower un rapporto abituale e corrente; agli enti di proprietà del whistleblower o in cui egli lavora, nonché agli enti che operano nel suo medesimo contesto lavorativo. Tali figure risultano chiaramente identificate dall'art. 3 del Decreto Legislativo 10 marzo 2023, n. 24.

L'Organismo di Vigilanza valuterà le segnalazioni pervenutegli, e potrà interpellare, qualora lo ritenga opportuno, sia il segnalante per ottenere maggiori informazioni, sia il presunto autore della violazione, dando inoltre luogo a tutti gli accertamenti e le indagini che siano necessarie per appurare la fondatezza della segnalazione.

Non verranno prese in considerazione segnalazioni prive di qualsiasi elemento sostanziale a loro supporto, eccessivamente vaghe o poco circostanziate ovvero di evidente contenuto diffamatorio o calunnioso. Una volta accertata la fondatezza della segnalazione, l'Organismo:

- per le violazioni poste in essere dal personale dipendente, ne dà immediata comunicazione per iscritto al Vertice Aziendale per l'avvio delle conseguenti azioni disciplinari;
- per violazioni del Modello e/o del Codice di Comportamento, ritenute fondate, da parte degli Amministratori della Società, ne dà immediata comunicazione al Consiglio di Amministrazione ed al Collegio Sindacale;
- per violazioni del Modello e/o del Codice di Comportamento, ritenute fondate, da parte di figure apicali della Società, ne dà immediata comunicazione al Consiglio di Amministrazione.

Oltre alle informazioni sopra indicate, devono essere obbligatoriamente trasmesse all'Organismo di Vigilanza:

da parte dell'Ufficio Legale e Societario di Fincantieri SpA e della Struttura Amministrazione, Finanza e Controllo di P4F le notizie concernenti:

- provvedimenti e/o notizie provenienti da organi di polizia giudiziaria, o da qualsiasi altra autorità, anche amministrativa, che vedano il coinvolgimento della Società o di soggetti apicali, dai quali si evinca lo svolgimento di indagini, anche nei confronti di ignoti, per i reati di cui al D. Lgs. 231/2001, fatti salvi gli obblighi di riservatezza e segretezza legalmente imposti;
- richieste di assistenza legale inoltrate dai dirigenti e/o dai dipendenti in caso di avvio di procedimento giudiziario per reati ricompresi nel D. Lgs. 231/2001;
- modifiche nel sistema delle deleghe e delle procure, nonché modifiche statutarie o dell'organigramma aziendale;
- esiti delle eventuali azioni intraprese a seguito di segnalazione scritta dell'Organismo di Vigilanza di accertata violazione del Modello, l'avvenuta irrogazione di sanzioni disciplinari per violazione del Modello, nonché i provvedimenti di archiviazione con le relative motivazioni;

da parte della Struttura HSE le notizie concernenti:

- segnalazione di infortuni gravi (omicidio colposo o lesioni colpose gravi o gravissime, in ogni caso qualsiasi infortunio con prognosi superiore ai 30 giorni) occorsi a dipendenti, collaboratori della Società, e più genericamente a tutti coloro che abbiano accesso alle strutture della Società;
- variazioni nei ruoli e nelle responsabilità nell'ambito dei sistemi di gestione della sicurezza sui luoghi di lavoro (quali nomina a Datore di Lavoro, delega di funzione ex art. 16 D.Lgs. 81/2008, nomina a RSPP) e ambiente (quali procure e deleghe in materia ambientale).



Nelle Parti Speciali sono indicate ulteriori informazioni richieste periodicamente dall'Organismo di Vigilanza.

Tutte le informazioni, la documentazione, ivi compresa la reportistica prevista dal Modello, e le segnalazioni raccolte dall'Organismo di Vigilanza ed allo stesso pervenute nell'espletamento dei propri compiti istituzionali devono essere custodite dall'Organismo in un apposito archivio istituito presso la sede della Società, nel rispetto delle disposizioni normative in tema di trattamento dei dati personali.

SEZIONE QUARTA – SISTEMA DI SEGNALAZIONE (WHISTLEBLOWING)

In conformità a quanto previsto dal Decreto Legislativo 10 marzo 2023, n. 24, in attuazione della Direttiva (UE) 2019/1937, che abroga la disciplina nazionale previgente e racchiude in un unico testo normativo – per il settore pubblico e per il settore privato – il regime di protezione dei soggetti che segnalano condotte illecite di cui siano venuti a conoscenza in un contesto lavorativo, la Società si è dotata di una specifica procedura denominata “Sistema di Segnalazione (Whistleblowing)”, al fine di definire il contenuto, le modalità di effettuazione e la successiva gestione delle segnalazioni inviate per segnalare eventuali comportamenti non in linea con il Codice di Comportamento, il Modello, le procedure aziendali adottate, le norme nazionali e dell'Unione Europea, da parte dei componenti degli Organi della Società, dei Responsabili di Funzione, nonché dai /dalle dipendenti, dei collaboratori e collaboratrici esterni/e, fornitori e clienti.

Come presidio etico per mantenere alta l'attenzione sui comportamenti adottati sia dai dipendenti che da quanti operano con la Società, Power4Future si è dotata di un sistema di segnalazione tramite piattaforma presente all'indirizzo <https://power4future.segnalazioni.net/> come strumento per segnalare le problematiche relative al mancato rispetto di cui sopra.

La Società assicura altresì:

- la massima tutela e riservatezza per il segnalante, fatti salvi gli obblighi di legge, nonché la garanzia contro qualsiasi forma di ritorsione, discriminazione o penalizzazione (diretta o indiretta), per motivi collegati, direttamente o indirettamente, alla segnalazione;
- il corretto adempimento dell'obbligo di informazione da parte del destinatario, inoltre, non può dar luogo all'applicazione di sanzioni disciplinari e/o contrattuali;
- la tutela dei diritti della Società o delle persone oggetto di segnalazioni diffamatorie o caluniose o effettuate con dolo o colpa grave.

Inoltre, nel sistema sanzionatorio, sono previste sanzioni nei confronti di chi viola le misure di tutela del segnalante, o di chi adotta misure di ritorsione, discriminazione o penalizzazione nei confronti del segnalante in ragione della segnalazione medesima.

Nel sistema sanzionatorio è altresì prevista l'irrogazione di sanzioni disciplinari nei confronti del segnalante o denunciante, salvi i casi di non punibilità previsti dall'art. 16 del D.Lgs 24/2023, quando sia accertata, anche con sentenza di primo grado, la responsabilità penale dello stesso per i reati di diffamazione o di calunnia, ovvero la sua responsabilità civile per lo stesso titolo nei casi di dolo o colpa grave.



SEZIONE QUINTA – SISTEMA SANZIONATORIO

La definizione di un sistema sanzionatorio, applicabile in caso di violazione delle disposizioni del presente Modello, costituisce condizione necessaria per garantire l'efficace attuazione del Modello stesso, nonché presupposto imprescindibile per consentire alla Società di beneficiare dell'esimente dalla responsabilità amministrativa.

L'applicazione delle sanzioni disciplinari prescinde dall'irrogazione di una condanna penale nei confronti del dipendente, del dirigente o del soggetto apicale o dall'instaurarsi di un procedimento penale e finanche dalla commissione di un reato rilevante ai sensi del D. Lgs. 231/2001.

Ai fini dell'applicazione del sistema disciplinare, costituisce condotta rilevante, che determina l'applicazione di eventuali sanzioni, ogni azione o comportamento, anche di carattere omissivo, posto in essere in violazione delle norme contenute nel presente Modello di Organizzazione, Gestione e Controllo.

L'applicazione delle sanzioni disciplinari dovrà essere ispirata al principio di proporzionalità e gradualità ed in particolare nell'individuazione della sanzione correlata si tiene conto degli aspetti oggettivi e soggettivi della condotta rilevante.

In particolare, sotto il profilo oggettivo ed in termini di gradualità, si tiene conto delle:

- violazioni del Modello che non hanno comportato esposizione a rischio o hanno comportato modesta esposizione a rischio;
- violazioni del Modello che hanno comportato una apprezzabile o significativa esposizione a rischio;
- violazioni del Modello che hanno integrato un fatto di rilievo penale.

Le condotte rilevanti assumono, inoltre, maggiore o minore gravità in relazione alle circostanze in cui è stato commesso il fatto ed ai seguenti aspetti soggettivi:

- commissione di più violazioni con la medesima condotta;
- recidiva del soggetto agente;
- livello di responsabilità gerarchica e/o tecnica del soggetto cui è riferibile la condotta contestata;
- condivisione di responsabilità con altri soggetti concorrenti nella violazione della procedura.

Il procedimento sanzionatorio è in ogni caso rimesso alla funzione e/o agli organi societari competenti.

5.1. SANZIONI PER IL PERSONALE DIPENDENTE NON DIRIGENTE

In relazione al personale dipendente, la Società deve rispettare i limiti di cui all'art. 7 della Legge 300/1970 (Statuto dei lavoratori) e le previsioni contenute nel Contratto Collettivo Nazionale, sia con riguardo alle sanzioni comminabili che alle modalità di esercizio del potere disciplinare.

La violazione delle norme di condotta e delle procedure indicate nel Modello costituisce un illecito disciplinare, ai sensi dell'art. 2104, co. 2, c.c. A titolo esemplificativo e non esaustivo, e salvo quanto previsto nel CCNL ai fini dell'applicazione di eventuali misure disciplinari, si indicano alcune condotte rilevanti:



- violazione delle procedure interne od adozione, nell'espletamento di attività a rischio, di un comportamento non conforme alle prescrizioni del Modello stesso, dovendosi ravvisare in tali comportamenti una non esecuzione degli ordini impartiti dalla Società sia in forma scritta che verbale (ad esempio il Lavoratore che non osservi le procedure prescritte, ometta di dare comunicazione all'Organismo di Vigilanza delle informazioni prescritte, ometta di svolgere controlli, ecc.);
- adozione, nell'espletamento delle attività a rischio, di un comportamento non conforme alle prescrizioni del Modello o violazione dei principi dello stesso, dovendosi ravvisare in tali comportamenti una inosservanza degli ordini impartiti dalla Società (ad esempio il Lavoratore che si rifiuti di sottoporsi agli accertamenti sanitari di cui all'art. 5 della legge 20 maggio 1970 n. 300; falsifichi e/o alteri documenti interni o esterni; non applichi volontariamente le disposizioni impartite dalla Società, al fine di trarre vantaggio per sé o per la Società stessa; sia recidivo, in qualsiasi delle mancanze che abbiano dato luogo alla applicazione delle misure disciplinari conservative).

Il procedimento di applicazione della sanzione nei confronti di dipendenti non dirigenti avviene nel rispetto di quanto previsto dagli artt. 2104 e 2106 c.c. e dai Contratti Collettivi Nazionali di Lavoro (CCNL) in materia di norme comportamentali e di sanzioni disciplinari.

L'Organismo di Vigilanza trasmette alla Struttura Personale / Ufficio Legale e Societario di Fincantieri SpA una relazione contenente:

- le generalità del soggetto responsabile della violazione;
- la descrizione della condotta contestata;
- l'indicazione delle previsioni del Modello che risultano essere state violate;
- gli eventuali documenti ed elementi a supporto della contestazione.

Con tempestività dall'acquisizione della relazione, la Struttura Personale di P4F / Ufficio Legale e Societario di Fincantieri SpA trasmette al Dipendente una contestazione scritta contenente:

- l'indicazione puntuale della condotta constatata;
- le previsioni del Modello oggetto di violazione;
- l'avviso della facoltà di formulare eventuali deduzioni e/o giustificazioni scritte entro cinque giorni dalla ricezione della comunicazione, potendo - nell'anzidetto termine - richiedere l'intervento del rappresentante dell'associazione sindacale cui il dipendente aderisce o conferisce mandato.

Il Vertice Aziendale assume la decisione e irroga la sanzione. Le sanzioni debbono essere comminate entro sei giorni dalle giustificazioni all'interessato. Il provvedimento è comunicato altresì all'Organismo di Vigilanza.

Il dipendente, ferma restando la possibilità di ricorrere all'Autorità Giudiziaria, può, nei venti giorni successivi la ricezione del provvedimento, promuovere la costituzione di un collegio di conciliazione ed arbitrato, ai sensi dell'art. 7 L. 300/1970, restando in tal caso la sanzione sospesa fino alla relativa pronuncia.

Il Consiglio di Amministrazione è informato in merito all'esito del procedimento.



5.2. SANZIONI PER I LAVORATORI SUBORDINATI CON LA QUALIFICA DI DIRIGENTI

Le violazioni, da parte di dirigenti, delle procedure interne previste dal presente Modello o di adozione nell'espletamento di attività nelle aree a rischio, di un comportamento non conforme alle prescrizioni del Modello sono di seguito dettagliate, a titolo esemplificativo e non esaustivo si riportano alcune fattispecie di condotta rilevante:

- mancato rispetto dei principi e dei protocolli indicati nel Modello;
- mancata o non veritiera evidenza dell'attività svolta relativamente alle modalità di documentazione, di conservazione e di controllo degli atti relativi ai protocolli aziendali in modo da impedire la trasparenza e verificabilità della stessa;
- violazione e/o elusione del sistema di controllo poste in essere mediante la sottrazione, la distruzione o l'alterazione della documentazione prevista dalle Procedure aziendali ovvero nell'impedimento ai soggetti preposti e all'Organismo di Vigilanza del controllo o dell'accesso alle informazioni richieste ed alla documentazione;
- violazioni delle disposizioni relative ai poteri di firma e al sistema delle deleghe, ad eccezione dei casi di estrema necessità e di urgenza, di cui dovrà essere data tempestiva informazione al superiore gerarchico;
- omessa supervisione, controllo e vigilanza da parte dei superiori gerarchici sui propri sottoposti circa la corretta e l'effettiva applicazione dei principi indicati nel Modello;
- violazione dell'obbligo di informativa all'Organismo di Vigilanza e/o al diretto superiore gerarchico circa eventuali violazioni del Modello poste in essere ad altri Destinatari del presente Sistema Disciplinare o di cui comunque si abbia prova diretta e certa;
- se di competenza, mancata formazione e/o mancato aggiornamento e/o omessa comunicazione al personale operante nell'ambito dei processi regolati dai protocolli aziendali relativi ad aree sensibili.

In caso di violazione delle procedure previste dal Modello di Organizzazione, Gestione e Controllo, si applicano le sanzioni previste dagli artt. 2104 e 2106 c.c. e dai Contratti Collettivi Nazionali di Lavoro (CCNL). In particolare:

- in caso di violazione non grave di una o più regole procedurali o comportamentali previste nel Modello che non hanno comportato o hanno comportato modesta esposizione a rischio, il dirigente incorre nel richiamo scritto o nella sanzione pecuniaria da 0,5 a tre volte il corrispettivo mensile;
- in caso di grave violazione di una o più prescrizioni del Modello tale da configurare un notevole inadempimento, che ha comportato una apprezzabile o significativa esposizione a rischio, il dirigente incorre nella sanzione della revoca, totale o parziale, di deleghe o procure oppure nel licenziamento con preavviso;
- in caso di violazioni del Modello che hanno integrato un fatto di rilievo penale o violazioni che siano di gravità tale da ledere irreparabilmente il rapporto di fiducia, non consentendone neanche una provvisoria prosecuzione oppure comportino la concreta applicazione a carico della società delle misure previste dal Decreto e/o la commissione di uno dei reati presupposto, il dirigente incorre nella sanzione del licenziamento senza preavviso.

La procedura di accertamento dell'illecito con riguardo ai Dirigenti è regolata dalle disposizioni normative vigenti nonché dai contratti collettivi applicabili. In particolare, l'Organismo di Vigilanza trasmette al Presidente del Collegio Sindacale, all'Amministratore



Delegato ed alla Struttura Personale di P4F / Ufficio Legale e Societario di Fincantieri SpA, una relazione contenente:

- la descrizione della condotta constatata;
- l'indicazione delle previsioni del Modello che risultano essere state violate;
- le generalità del soggetto responsabile della violazione;
- gli eventuali documenti comprovanti la violazione e/o gli altri elementi di riscontro.

Con tempestività dall'acquisizione della relazione dell'Organismo di Vigilanza, il Vertice Aziendale convoca il Dirigente interessato mediante una comunicazione di contestazione contenente:

- l'indicazione della condotta constatata e l'oggetto di violazione ai sensi delle previsioni del Modello;
- l'avviso della data dell'audizione e la facoltà dell'interessato di formulare, anche in quella sede, eventuali giustificazioni, sia scritte che verbali, sui fatti.

Valutate quest'ultime, qualora dovesse essere comprovata la violazione e/o non fornite le necessarie giustificazioni, la Società potrà irrogare la sanzione e, se il dirigente è destinatario di deleghe o procure da parte del Consiglio di Amministrazione, queste potranno essere revocate, se collegate alla violazione contestata o se ritenuto altrimenti opportuno.

Il provvedimento di comminazione della sanzione è comunicato per iscritto all'interessato, entro i sei giorni successivi dalla presentazione delle giustificazioni.

Il Consiglio di Amministrazione della Società e l'Organismo di Vigilanza dovranno essere informati in merito agli esiti delle verifiche interne ed alle decisioni adottate.

Ferma restando la facoltà di ricorrere all'Autorità giudiziaria avverso la decisione disciplinare, l'interessato può promuovere, nei venti giorni successivi alla ricezione del provvedimento, la costituzione di un Collegio di conciliazione ed arbitrato, secondo le norme legali e/o contrattuali vigenti (art. 7 L.300/1970). In caso di nomina del Collegio, la sanzione disciplinare resta sospesa fino alla pronuncia di tale organo.

5.3. MISURE NEI CONFRONTI DEGLI AMMINISTRATORI

In caso di violazione accertata delle disposizioni Modello, ivi incluse quelle della documentazione che di esso forma parte, da parte di uno o più amministratori, l'Organismo di Vigilanza informa tempestivamente l'intero Consiglio di Amministrazione e il Collegio Sindacale, affinché provvedano ad assumere o promuovere le iniziative più opportune ed adeguate, in relazione alla gravità della violazione rilevata e conformemente ai poteri previsti dalla vigente normativa e dallo Statuto sociale.

In particolare, in tali eventualità, il Consiglio di Amministrazione potrà procedere direttamente, in base all'entità e gravità della violazione commessa, all'irrogazione della misura sanzionatoria del richiamo formale scritto ovvero della revoca anche parziale dei poteri delegati e delle procure conferite nei casi più gravi, tali da ledere la fiducia della Società nei confronti del responsabile.

In caso di violazioni delle disposizioni del Modello, ivi incluse quelle della documentazione che di esso forma parte, ad opera di uno o più amministratori, dirette in modo univoco ad agevolare o istigare la commissione di un reato rilevante ai sensi del D.Lgs. 231/2001 ovvero a commetterlo, le misure sanzionatorie (quali a mero titolo di esempio, la sospensione temporanea dalla carica e, nei casi più gravi, la revoca dalla stessa) dovranno essere adottate



dall'Assemblea dei Soci, su proposta del Consiglio di Amministrazione o del Collegio Sindacale.

In caso di violazione accertata delle disposizioni del Modello da parte dell'intero Consiglio di Amministrazione, ivi incluse della documentazione che di esso forma parte, l'Organismo di Vigilanza informa immediatamente il Collegio Sindacale, affinché provveda a promuovere le conseguenti iniziative.

5.4. MISURE NEI CONFRONTI DEGLI APICALI

In ogni caso, anche la violazione dello specifico obbligo di vigilanza sui sottoposti gravante sui soggetti apicali comporterà l'assunzione, da parte della Società, delle misure sanzionatorie ritenute più opportune in relazione, da una parte, alla natura e gravità della violazione commessa e, dall'altra, alla qualifica dell'apicale che dovesse commettere la violazione.

A titolo esemplificativo e non esaustivo possono costituire presupposto per l'applicazione delle sanzioni le seguenti fattispecie di condotte:

- mancato rispetto dei principi e dei protocolli contenuti nel Modello;
- violazione e/o elusione del sistema di controllo, poste in essere mediante la sottrazione, la distribuzione o l'alterazione della documentazione prevista dai protocolli aziendali ovvero nell'impedimento ai soggetti preposti e all'Organismo di Vigilanza del controllo o dell'accesso alle informazioni richieste ed alla documentazione;
- violazione delle disposizioni relative ai poteri di firma ed, in generale, al sistema delle deleghe, ad eccezione dei casi di necessità e di urgenza, di cui dovrà essere data tempestiva informazione al Consiglio di Amministrazione;
- violazione dell'obbligo di informativa dell'Organismo di Vigilanza e/o all'eventuale Soggetto sovra ordinato circa comportamenti diretti alla commissione di un reato o di un illecito amministrativo ricompreso fra quelli previsti dal Decreto.

In conseguenza le sanzioni in cui il soggetto apicale potrà incorrere sono:

- richiamo formale scritto;
- sanzione pecuniaria e/o totale o parziale revoca di deleghe o procure;
- revoca dell'incarico.

Per violazioni del Modello che non hanno comportato o hanno comportato modesta esposizione a rischio, sarà comminato il richiamo formale scritto; per violazioni del Modello che hanno comportato una apprezzabile o significativa esposizione a rischio, sarà comminata la sanzione pecuniaria e/o la revoca totale o parziale delle eventuali deleghe o procure; per violazioni del Modello che hanno integrato un fatto di rilievo penale, sarà comminata la revoca dall'incarico.

Qualora riscontri la violazione del Modello da parte di un soggetto apicale, l'Organismo di Vigilanza trasmette al Consiglio di Amministrazione e al Collegio Sindacale una relazione contenente:

- la descrizione della condotta constatata;
- l'indicazione delle previsioni del Modello che risultano essere state violate;
- le generalità del soggetto responsabile della violazione;
- gli eventuali documenti comprovanti la violazione e/o gli altri elementi di riscontro;
- una propria proposta in merito alla sanzione opportuna rispetto al caso concreto.



Con tempestività dall'acquisizione della relazione dell'Organismo di Vigilanza, il Consiglio di Amministrazione convoca il soggetto indicato dall' Organismo di Vigilanza per un'adunanza del Consiglio, da tenersi secondo modalità e termini previsti dallo statuto.

La convocazione deve:

- essere effettuata per iscritto;
- contenere l'indicazione della condotta contestata e delle previsioni del Modello oggetto di violazione;
- comunicare all'interessato la data della adunanza, con l'avviso della facoltà di formulare eventuali rilievi e/o deduzioni, sia scritte e sia verbali. La convocazione deve essere sottoscritta dal Presidente o da almeno due membri del Consiglio di Amministrazione.

Durante tale adunanza, cui partecipano anche il componente dell'Organismo di Vigilanza, è ascoltato l'interessato e acquisite eventuali sue deduzioni scritte e decisi o effettuati eventuali ulteriori accertamenti.

Il Consiglio di Amministrazione, valutati gli elementi acquisiti, decide la sanzione da irrogare, motivando l'eventuale dissenso sulla proposta dell'Organismo di Vigilanza.

Nel caso di violazioni di gravità tale da ledere la fiducia della società nei confronti dell'amministratore (art. 2392 c.c.), il Consiglio di Amministrazione convoca l'Assemblea, proponendo i provvedimenti più opportuni ai sensi dell'art. 2383, c. 3, c.c.

La delibera del Consiglio di Amministrazione e quella dell'Assemblea, sono comunicate per iscritto all'Organismo di Vigilanza e all'interessato.

5.5. MISURE NEI CONFRONTI DEI SINDACI

Qualora la violazione del Modello sia ascrivibile ad uno o più sindaci, l'Organismo di Vigilanza informa senza indugio il Collegio Sindacale ed il Consiglio di Amministrazione, nelle persone dei rispettivi Presidenti.

Il Collegio Sindacale, esperite le opportune ulteriori indagini e, eventualmente, sentito il componente a cui è contestata la violazione, assume, sentito il Consiglio di Amministrazione, i provvedimenti opportuni a norma dell'art. 2407 c.c.

5.6. MISURE NEI CONFRONTI DEI COLLABORATORI SOTTOPOSTI A DIREZIONE O VIGILANZA DELLE FIGURE APICALI

L'inosservanza – da parte dei collaboratori sottoposti a direzione o vigilanza delle figure apicali della Società – delle disposizioni del Modello, ivi inclusa la violazione degli obblighi di informazione nei confronti dell'Organismo di Vigilanza determina, in conformità a quanto disciplinato nello specifico rapporto contrattuale, la risoluzione del relativo contratto, ferma restando la facoltà della Società di richiedere il risarcimento dei danni subiti in conseguenza di detti comportamenti, inclusi i danni causati dall'applicazione delle misure sanzionatorie previste dal D. Lgs. 231/2001.

Il rispetto del Modello è garantito, infatti, anche mediante la previsione di clausole contrattuali che obblighino Collaboratori esterni, Consulenti e Partner commerciali al rispetto dei principi contenuti nel Modello e nel Codice di comportamento nonché, ove applicabili, dei protocolli specificamente inerenti l'attività svolta. In caso di violazioni del Modello e/o del Codice di Comportamento, la Società si riserva, quale sanzione, la risoluzione del contratto in



applicazione delle clausole contrattuali e delle norme di legge e, se del caso, la relativa denuncia all'autorità competente.

5.7. SANZIONI EX ART. 6, COMMA 2-BIS, D LGS. 231/2001 (“WHISTLEBLOWING”)

Con riferimento al sistema sanzionatorio relativo alla corretta gestione delle segnalazioni di illeciti ex art. 6, comma 2-bis, D. Lgs. 231/2001 (c.d. “Whistleblowing”), sono previste:

- sanzioni a tutela del segnalante per chi pone in essere atti di ritorsione o discriminatori, diretti o indiretti, nei confronti del segnalante stesso per motivi collegati, direttamente o indirettamente, alla segnalazione;
- sanzioni nei confronti di chi effettua, con dolo o colpa grave, segnalazioni che si rivelino infondate.

Le sanzioni sono definite in relazione al ruolo del destinatario delle stesse, secondo quanto indicato nei paragrafi precedenti, nella misura in cui le violazioni delle norme relative al sistema di segnalazione rappresentino, esse stesse, delle violazioni delle disposizioni del Modello.



SEZIONE SESTA - DIFFUSIONE DEL MODELLO

La Società, consapevole dell'importanza che gli aspetti formativi e informativi assumono in una prospettiva di prevenzione, definisce un programma di comunicazione e formazione volto a garantire la divulgazione a tutti i Destinatari dei principali contenuti del Decreto e degli obblighi dallo stesso derivanti, nonché delle prescrizioni previste dal Modello.

La formazione e la comunicazione sono strumenti centrali nella diffusione del Modello e del Codice di Comportamento che la Società ha adottato, costituendo veicolo essenziale del sistema normativo che tutti i dipendenti sono tenuti a conoscere, ad osservare e ad attuare nell'esercizio delle rispettive funzioni.

A tale fine le attività di informazione e formazione nei confronti del personale sono organizzate prevedendo diversi livelli di approfondimento in ragione del differente grado di coinvolgimento del personale nelle attività a rischio-reato. In ogni caso, l'attività di formazione finalizzata a diffondere la conoscenza del D. Lgs. 231/2001 e delle prescrizioni del Modello, è differenziata nei contenuti e nelle modalità di divulgazione in funzione della qualifica dei Destinatari, del livello di rischio dell'area in cui gli stessi operano e del fatto che gli stessi rivestano o meno funzioni di rappresentanza e gestione della Società.

L'attività di formazione coinvolge tutto il personale in forza, nonché tutte le risorse che in futuro dovessero essere inserite nell'organizzazione aziendale. A tale proposito, le relative attività formative saranno previste e concretamente effettuate sia al momento dell'assunzione, sia in occasione di eventuali mutamenti di mansioni, nonché a seguito di aggiornamenti o modifiche del Modello.

Con riguardo alla diffusione del Modello nel contesto aziendale la Società si impegna a effettuare le seguenti attività di comunicazione:

- in fase di assunzione, la Struttura Personale promuove nei confronti dei neo assunti l'informativa relativa al Modello di Organizzazione Gestione e Controllo predisposto ai sensi del D. Lgs. 231/2001 ed al Codice di Comportamento, consegnando una copia di entrambi i documenti il primo giorno di lavoro;
- possibilità di accesso ad una sezione della intranet aziendale appositamente dedicata al D.Lgs. 231/2001 ed al Codice di Comportamento di P4F in cui sono disponibili e costantemente aggiornati, oltre alla citata documentazione, anche comunicati informativi in materia e una presentazione divulgativa che tratta la Responsabilità Amministrativa delle Persone Giuridiche ex D. Lgs. 231/01.

La comunicazione è attuata, inoltre, attraverso gli strumenti organizzativi costituiti da Intranet aziendale, Sharepoint Aziendale e Internet, Ordini di Servizio, Procedure, Comunicazioni Interne e anche dagli altri strumenti quali i poteri autorizzativi, le linee di dipendenza gerarchica, le procedure, i flussi di informazione e tutto quanto contribuisca a dare trasparenza nell'operare quotidiano. Tali strumenti assicurano una comunicazione capillare, efficace, autorevole (cioè emessa ad adeguato livello), chiara e dettagliata, periodicamente aggiornata e ripetuta.

La Società, inoltre, promuove la conoscenza e l'osservanza del Codice di Comportamento e del Modello anche tra i partner commerciali e finanziari, i consulenti, i collaboratori a vario titolo, i clienti ed i fornitori ai quali vengono resi disponibili entrambi i documenti attraverso la consultazione on line sul sito Internet della Società.



SEZIONE SETTIMA - ADOZIONE E AGGIORNAMENTO DEL MODELLO

L'adozione e l'efficace attuazione del Modello sono, per espressa previsione legislativa, una responsabilità rimessa al Consiglio di Amministrazione. Ne deriva che il potere di adottare eventuali aggiornamenti del Modello compete altresì al Consiglio di Amministrazione, che lo eserciterà mediante delibera con le modalità previste per la sua adozione.

L'attività di aggiornamento, intesa sia come integrazione sia come modifica, è volta a garantire l'adeguatezza e l'idoneità del Modello, valutate rispetto alla funzione preventiva di commissione dei reati previsti dal D. Lgs. 231/2001.

Compete, invece, all'Organismo di Vigilanza la concreta verifica circa la necessità od opportunità di procedere all'aggiornamento del Modello, facendosi promotore di tale esigenza nei confronti del Consiglio. L'Organismo di Vigilanza, nell'ambito dei poteri ad esso conferiti conformemente agli art. 6, comma 1 lett.b) e art. 7, comma 4 lett.a) del Decreto, ha la responsabilità di formulare al Consiglio di Amministrazione proposte in ordine all'aggiornamento e all'adeguamento del presente Modello.

In ogni caso il Modello deve essere tempestivamente modificato ed integrato dal Consiglio di Amministrazione, anche su proposta e previa consultazione dell'Organismo di Vigilanza, quando siano intervenute:

- variazioni ed elusioni delle prescrizioni in esso contenute che ne abbiano evidenziato l'inefficacia o l'incoerenza ai fini della prevenzione dei reati;
- significative modificazioni all'assetto interno della Società e/o delle modalità di svolgimento delle attività di impresa;
- modifiche normative.

Restano in capo all'Organismo di Vigilanza i seguenti compiti:

- condurre ricognizioni periodiche volte ad identificare eventuali aggiornamenti al novero dell'attività aziendale ai fini dell'aggiornamento della mappatura delle attività sensibili;
- coordinarsi con il responsabile di Struttura per i programmi di formazione per il personale;
- interpretare la normativa rilevante in materia di reati presupposti, nonché le Linee Guida eventualmente predisposte, anche in aggiornamento a quelle esistenti, e verificare l'adeguatezza del sistema di controllo interno in relazione alle prescrizioni normative o relative alle Linee Guida;
- verificare le esigenze di aggiornamento del Modello.

I Responsabili delle Strutture interessate, con il supporto della Struttura Qualità, elaborano ed apportano le modifiche delle procedure operative di loro competenza, quando tali modifiche appaiano necessarie per l'efficace attuazione del Modello, ovvero qualora si dimostrino inefficaci ai fini di una corretta attuazione delle disposizioni del Modello. Le funzioni aziendali competenti curano altresì le modifiche o integrazioni alle procedure necessarie per dare attuazione alle eventuali revisioni del presente Modello.

Le modifiche, gli aggiornamenti e le integrazioni del Modello devono essere sempre comunicati all'Organismo di Vigilanza.



ALLEGATO 1

1. Reati contro la Pubblica Amministrazione (artt. 24 e 25):

- Peculato (art. 314 c.p.);
- Peculato mediante profitto dell'errore altrui (art. 316 c.p.);
- Indebita percezione di erogazioni pubbliche (art. 316 ter c.p.);
- Malversazione di erogazioni pubbliche (art. 316 bis c.p.);
- Truffa (art. 640, comma 2, n. 1, c.p.);
- Truffa aggravata per il conseguimento di erogazioni pubbliche (art. 640 bis c.p.);
- Frode informatica (art. 640 ter c.p.);
- Corruzione (artt. 318, 319, 319 bis, 319 ter, 320, 321, 322, 322 bis c.p.);
- Istigazione alla corruzione (art. 322 c.p.);
- Corruzione in atti giudiziari (art. 319 ter c.p.);
- Concussione (art. 317 c.p.);
- Induzione indebita a dare o promettere utilità (art. 319 quater c.p.);
- Abuso d'ufficio (art. 323 c.p.);
- Traffico di influenze illecite (art. 346 bis c.p.);
- Frode nelle pubbliche forniture (art. 356 c.p.);
- Frode in agricoltura (art. 2 Legge 898/1986).

2. Reati di criminalità informatica e trattamento illecito di dati introdotti nel Decreto dalla Legge 48/2008 (art. 24 bis):

- Documenti informatici (art. 491 bis c.p.);
- Accesso abusivo ad un sistema informatico o telematico (art. 615 ter c.p.);
- Detenzione, diffusione e installazione abusiva di apparecchiature, codici ed altri mezzi atti all'accesso a sistemi informatici o telematici (art. 615 quater c.p.);
- Detenzione, diffusione e installazione abusiva di apparecchiature, dispositivi o programmi informatici diretti a danneggiare o interrompere un sistema informatico o telematico (art. 615 quinquies c.p.);
- Intercettazione, impedimento o interruzione illecita di comunicazioni informatiche o telematiche (art. 617 quater c.p.);
- Detenzione, diffusione e installazione abusiva di apparecchiature e di altri mezzi atti ad intercettare, impedire od interrompere comunicazioni informatiche o telematiche (art. 617 quinquies c.p.);
- Danneggiamento di informazioni, dati e programmi informatici (art. 635 bis c.p.);
- Danneggiamento di informazioni, dati e programmi informatici utilizzati dallo Stato o da altro ente pubblico o comunque di pubblica utilità (art. 635 ter c.p.);
- Danneggiamento di sistemi informatici e telematici (art. 635 quater c.p.);
- Danneggiamento di sistemi informatici e telematici di pubblica utilità (art. 635 quinquies c.p.);
- Frode informatica del soggetto che presta servizi di certificazione di firma elettronica (art. 640 quinquies c.p.).

3. Reati di criminalità organizzata introdotti nel Decreto dalla Legge 94/2009 (art. 24 ter).

- Associazione per delinquere (art. 416 c.p.);
- Associazioni di tipo mafioso anche straniere (art. 416 bis c.p.);
- Scambio elettorale politico-mafioso (art. 416 ter c.p.);
- Sequestro di persona a scopo di rapina o di estorsione (art. 630 c.p.);



- Associazione finalizzata al traffico illecito di sostanze stupefacenti o psicotrope (art. 74, D.P.R. 9 ottobre 1990 n. 309);
- Delitti di illegale fabbricazione, introduzione nello Stato, messa in vendita, cessione, detenzione e porto in luogo pubblico o aperto al pubblico di armi da guerra o tipo guerra o parti di esse, di esplosivi, di armi clandestine nonché di più armi comuni da sparo, escluse quelle previste dall'articolo 2, terzo comma, della legge 18 aprile 1975, n. 110 (art. 407, comma 2, lett. a), numero 5) c.p.p.).

4. Reati in materia di falsità in monete, in carte di pubblico credito, in valori di bollo e in strumenti o segni di riconoscimento, introdotti nel Decreto dalla Legge 409/2001 e modificati con Legge 99/2009 (art. 25 bis):

- Falsificazione di monete, spendita e introduzione nello Stato, previo concerto, di monete falsificate (art. 453 c.p.);
- Alterazione di monete (art. 454 c.p.);
- Spendita e introduzione nello Stato, senza concerto, di monete falsificate (art. 455 c.p.);
- Spendita di monete falsificate ricevute in buona fede (art. 457 c.p.);
- Falsificazione di valori di bollo, introduzione nello Stato, acquisto, detenzione o messa in circolazione di valori di bollo falsificati (art. 459 c.p.);
- Contraffazione di carta filigranata in uso per la fabbricazione di carte di pubblico credito o in valori di bollo (art. 460 c.p.);
- Fabbricazione o detenzione di filigrane o di strumenti destinati alla falsificazione di monete, di valori di bollo, o di carta filigranata (art. 461 c.p.);
- Uso di valori bollati contraffatti o alterati (art. 464, commi 1 e 2, c.p.);
- Contraffazione, alterazione, uso di marchi o segni distintivi ovvero di brevetti, modelli e disegni (473 c.p.);
- Introduzione nello Stato e commercio di prodotti industriali con segni falsi (474 c.p.).

5. Delitti contro l'industria e il commercio, introdotti nel Decreto dalla Legge 99/2009 (art. 25-bis 1):

- Turbata libertà dell'industria o del commercio (art. 513 c.p.);
- Illecita concorrenza con minaccia o violenza (art. 513 bis c.p.);
- Frodi contro le industrie nazionali (art. 514 c.p.);
- Frode nell'esercizio del commercio (art. 515 c.p.);
- Vendita di sostanze alimentari non genuine come genuine (art. 516 c.p.);
- Vendita di prodotti industriali con segni mendaci (art. 517 c.p.);
- Fabbricazione e commercio di beni realizzati usurpando titoli di proprietà industriale (art. 517 ter c.p.);
- Contraffazione di indicazioni geografiche o denominazioni di origine dei prodotti agroalimentari (art. 517 quater c.p.).

6. Reati societari, introdotti dal D. Lgs. 61/2002 e modificati dalla Legge 262/2005, dalla Legge 190/2012, dalla Legge 69/2015 e dal D.Lgs. 15 marzo 2017 n.38 (art. 25 ter):

- False comunicazioni sociali (art. 2621 c.c.);
- Fatti di lieve entità (art. 2621 bis c.c.);
- False comunicazioni sociali in danno della società, dei soci o dei creditori (art. 2622 c.c.);
- Impedito controllo (art. 2625 c.c.);
- Indebita restituzione dei conferimenti (art. 2626 c.c.);



- Illegale ripartizione degli utili e delle riserve (art. 2627 c.c.);
- Illecite operazioni sulle azioni o quote sociali o della società controllante (art. 2628 c.c.);
- Operazioni in pregiudizio dei creditori (art. 2629 c.c.);
- Omessa comunicazione del conflitto di interessi (art. 2629 bis c.c.);
- Formazione fittizia del capitale (art. 2632 c.c.);
- Indebita ripartizione dei beni sociali da parte dei liquidatori (art. 2633 c.c.);
- Illecita influenza sull'assemblea (art. 2636 c.c.);
- Aggiotaggio (art. 2637 c.c.);
- Ostacolo all'esercizio delle funzioni delle autorità pubbliche di vigilanza (art. 2638, commi 1 e 2, c.c.);
- Corruzione tra privati (art. 2635 c.c.);
- Istigazione alla corruzione (art. 2635-bis c.c.).

7. Delitti con finalità di terrorismo o di eversione dell'ordine democratico, introdotti nel Decreto dalla Legge 7/2003 (art. 25 quater):

- Associazioni con finalità di terrorismo anche internazionale o di eversione dell'ordine democratico (art. 270-bis c.p.);
- Assistenza agli associati (art. 270-ter c.p.);
- Arruolamento con finalità di terrorismo anche internazionale (art. 270-quater c.p.);
- Addestramento ad attività con finalità di terrorismo anche internazionale (art. 270-quinquies c.p.);
- Finanziamento di condotte con finalità di terrorismo (art. 270-quinquies.1 c.p.);
- Sottrazione di beni o denaro sottoposti a sequestro (art. 270-quinquies.2 c.p.);
- Condotte con finalità di terrorismo (art. 270-sexies c.p.);
- Attentato per finalità terroristiche o di eversione (art. 280 c.p.);
- Atto di terrorismo con ordigni micidiali o esplosivi (art. 280-bis c.p.);
- Atti di terrorismo nucleare (art. 280-ter c.p.);
- Sequestro di persona a scopo di terrorismo o di eversione (art. 289-bis c.p.);
- Istigazione a commettere alcuno dei delitti previsti dai capi primo e secondo (art. 302 c.p.);
- Cospirazione politica mediante accordo (art. 304 c.p.);
- Cospirazione politica mediante associazione (art. 305 c.p.);
- Banda armata: formazione e partecipazione (art. 306 c.p.);
- Assistenza ai partecipi di cospirazione o di banda armata (art. 307 c.p.);
- Misure urgenti per la tutela dell'ordine democratico e della sicurezza pubblica (art. 1 d.l. 15.12.1979, n. 625, conv. con mod. nella legge 6.2.1980, n. 15);
- Art. 2 Convenzione internazionale per la repressione del finanziamento del terrorismo. New York 9 dicembre 1999.

8. Pratiche di mutilazione degli organi genitali femminili, introdotti nel Decreto dalla Legge 7/2006 (art. 25 quater 1):

- Pratiche di mutilazione degli organi genitali femminili (art. 583 bis c.p.).

9. Reati contro la personalità individuale, introdotti nel Decreto dalla Legge 228/2003 e modificati con la Legge 38/2006, con il D.Lgs. 39/2014 e dalla legge 29 ottobre 2016, n.199 (art. 25 quinquies):

- Riduzione o mantenimento in schiavitù o in servitù (art. 600 c.p.);



- Prostituzione minorile (art. 600 bis c.p.);
- Pornografia minorile (art. 600 ter c.p.);
- Detenzione o accesso a materiale pornografico (art. 600 quater c.p.);
- Pornografia virtuale (art. 600 quater 1 c.p., 609 undecies c.p.);
- Adescamento di minorenni (art. 609 undecies c.p.);
- Iniziative turistiche volte allo sfruttamento della prostituzione minorile (art. 600 quinquies c.p.);
- Tratta di persone (art. 601 c.p.);
- Acquisto e alienazione di schiavi (art. 602 c.p.);
- Intermediazione illecita e sfruttamento del lavoro (art. 603-bis c.p.).

10. Abusi di mercato, introdotti nel Decreto dalla Legge 62/2005 e modificati dalla Legge 262/2005 (art. 25 sexies):

- Abuso o comunicazione illecita di informazioni privilegiate. Raccomandazione o induzione di altri alla commissione di abuso di informazioni privilegiate (art. 184 del D. Lgs. 58/1998);
- Manipolazione del mercato (art. 185 del D. Lgs. 58/1998).

11. Reati transnazionali, introdotti dalla Legge 146/2006:

- Associazione per delinquere (art. 416 c.p.);
- Associazioni di tipo mafioso anche straniere (art. 416 bis c.p.);
- Associazione per delinquere finalizzata al contrabbando di tabacchi lavorati esteri (DPR 43/1973, art. 291 quater);
- Associazione finalizzata al traffico illecito di sostanze stupefacenti o psicotrope (art. 74 del DPR 309/1990);
- Disposizioni contro le immigrazioni clandestine (art. 12 del D.Lgs. 286/1998);
- Induzione a non rendere dichiarazioni o a rendere dichiarazioni mendaci all'autorità giudiziaria (art. 377 bis c.p.);
- Favoreggiamento personale (art. 378 c.p.).

12. Reati colposi commessi in violazione della normativa antinfortunistica e sulla tutela dell'igiene e della salute sul lavoro, introdotti nel Decreto dalla Legge 123/2007 (art. 25-septies):

- Omicidio colposo (art. 589 c.p.);
- Lesioni personali colpose, gravi o gravissime (art. 590 c.p.).

13. Reati in materia di ricettazione, riciclaggio e impiego di denaro di provenienza illecita introdotti dal D.Lgs. 231/2007, nonché autoriciclaggio (art. 25-octies):

- Ricettazione (art. 648 c.p.);
- Riciclaggio (art. 648 bis c.p.);
- Impiego di denaro, beni o utilità di provenienza illecita (art. 648 ter c.p.);
- Autoriciclaggio (art. 648 ter.1 c.p.).

14. Delitti in materia di strumenti di pagamento diversi dai contanti, introdotti dal D.Lgs.n.184 del 8 novembre 2021 (art. 25-octies.1):

- Indebito utilizzo e falsificazione di strumenti di pagamento diversi dai contanti (art. 493 ter c.p.);



- Detenzione e diffusione di apparecchiature, dispositivi o programmi informatici diretti a commettere reati riguardanti strumenti di pagamento diversi dai contanti (art. 493-quater c.p.);
- Frode informatica (art. 640-ter c.p.).

15. Delitti in materia di violazione del diritto d'autore, introdotti nel Decreto dalla Legge 99/2009 (art. 25-novies):

- Immissione su sistemi di reti telematiche a disposizione del pubblico, mediante connessioni di qualsiasi genere, di un'opera dell'ingegno protetta o parte di essa (art. 171, primo comma, lett. a-bis), Legge 633/41);
- Reati di cui al punto precedente commessi in relazione a un'opera altrui non destinata alla pubblicazione, ovvero con usurpazione della paternità dell'opera, ovvero con deformazione, mutilazione o altra modificazione dell'opera medesima, qualora ne risulti offesa all'onore od alla reputazione dell'autore (art. 171, terzo comma, Legge 633/41);
- Abusiva duplicazione, per trarne profitto, di programmi per elaboratore; importazione, distribuzione, vendita, detenzione a scopo commerciale o imprenditoriale o concessione in locazione di programmi contenuti in supporti non contrassegnati dalla SIAE; predisposizione di mezzi intesi unicamente a consentire o facilitare la rimozione arbitraria o l'elusione funzionale di dispositivi applicati a protezione di un programma per elaboratori (art. 171-bis, primo comma, Legge 633/41);
- Riproduzione, trasferimenti su altro supporto, distribuzione, comunicazione, presentazione o dimostrazione in pubblico del contenuto di una banca di dati in violazione delle disposizioni di cui agli articoli 64-quinquies e 64-sexies della Legge 633/41, al fine di trarne profitto e su supporti non contrassegnati SIAE; estrazione o reimpiego della banca di dati in violazione delle disposizioni di cui agli articoli 102-bis e 102-ter della Legge 633/41; distribuzione, vendita e concessione in locazione della banca di dati (art. 171-bis, secondo comma, Legge 633/41);
- Abusiva duplicazione, riproduzione, trasmissione o diffusione in pubblico con qualsiasi procedimento, in tutto o in parte di un'opera dell'ingegno destinata al circuito televisivo, cinematografico, della vendita o del noleggio, dischi nastri o supporti analoghi ovvero ogni altro supporto contenente fonogrammi o videogrammi di opere musicali, cinematografiche o audiovisive assimilate o sequenze di immagini in movimento; abusiva riproduzione, trasmissione o diffusione in pubblico, con qualsiasi procedimento, di opere, o parti di opere, letterarie, drammatiche, scientifiche o didattiche, musicali o drammatico-musicali, multimediali, anche se inserite in opere collettive o composite o banche dati; introduzione nel territorio dello Stato, pur non avendo concorso alla duplicazione o alla riproduzione, detenzione per la vendita o per la distribuzione, distribuzione, messa in commercio, concessione a noleggio o cessione a qualunque titolo, proiezione in pubblico, trasmissione a mezzo della televisione con qualsiasi procedimento, trasmissione a mezzo della radio, diffusione per l'ascolto tra il pubblico, delle riproduzioni abusive citate nel presente punto; detenzione per la vendita o la distribuzione, distribuzione, messa in commercio, concessione in noleggio o comunque cessione a qualsiasi titolo, proiezione in pubblico, trasmissione a mezzo della televisione con qualsiasi procedimento, trasmissione a mezzo della radio, ascolto in pubblico delle duplicazioni o riproduzioni abusive menzionate; detenzione per la vendita o la distribuzione, messa in commercio, vendita, noleggio, cessione a qualsiasi titolo, trasmissione a mezzo della radio o della televisione con qualsiasi procedimento, di videocassette, musicassette, qualsiasi supporto contenente fonogrammi o videogrammi di opere musicali, cinematografiche o audiovisive o sequenze di immagini in movimento, o di altro supporto per il quale è prescritta, ai sensi della

Legge 633/41, l'apposizione di contrassegno SIAE, privi del contrassegno medesimo o dotati di contrassegno contraffatto o alterato; ritrasmissione o diffusione con qualsiasi mezzo, in assenza di accordo con il legittimo distributore, di un servizio criptato ricevuto per mezzo di apparati o parti di apparati atti alla decodificazione di trasmissioni ad accesso condizionato; introduzione nel territorio dello Stato, detenzione per la vendita o la distribuzione, distribuzione, vendita, concessione in noleggio, cessione a qualsiasi titolo, promozione commerciale, installazione di dispositivi o elementi di decodificazione speciale che consentono l'accesso ad un servizio criptato senza il pagamento del canone dovuto; fabbricazione, importazione, distribuzione, vendita, noleggio, cessione a qualsiasi titolo, pubblicizzazione per la vendita o il noleggio, o detenzione per scopi commerciali, di attrezzature, prodotti o componenti, ovvero prestazione di servizi che abbiano la prevalente finalità o l'uso commerciale di eludere efficaci misure tecnologiche di cui all' art. 102-quater della Legge 633/41 ovvero siano principalmente progettati, prodotti, adattati o realizzati con la finalità di rendere possibile o facilitare l'elusione di predette misure; rimozione abusiva o alterazione delle informazioni elettroniche di cui all' articolo 102- quinquies, ovvero distribuzione, importazione a fini di distribuzione, diffusione per radio o per televisione, comunicazione o messa a disposizione del pubblico di opere o altri materiali protetti dai quali siano state rimosse o alterate le informazioni elettroniche stesse (art. 171-ter, comma 1 Legge 633/41);

- Riproduzione, duplicazione, trasmissione o abusiva diffusione, vendita o messa in commercio, cessione a qualsiasi titolo o abusiva importazione di oltre cinquanta copie o esemplari di opere tutelate dal diritto d'autore e da diritti connessi; comunicazione al pubblico, a fini di lucro, immettendola in un sistema di reti telematiche, mediante connessioni di qualsiasi genere, di un'opera dell'ingegno protetta dal diritto d'autore, o parte di essa; commissione di uno dei reati di cui al punto precedente esercitando in forma imprenditoriale attività di riproduzione, distribuzione, vendita o commercializzazione, importazione di opere tutelate dal diritto d'autore e da diritti connessi; promozione o organizzazione delle attività illecite di cui al punto precedente (art. 171-ter, comma 2 Legge 633/41);
- Mancata comunicazione alla SIAE, da parte di produttori o importatori dei supporti non soggetti al contrassegno di cui all'articolo 181-bis della Legge 633/41, entro trenta giorni la data di immissione in commercio sul territorio nazionale o di importazione, dei dati di identificazione dei supporti non soggetti al contrassegno o falsa dichiarazione di detti dati (art. 171-septies Legge 633/41);
- Fraudolenta produzione, vendita, importazione, promozione, installazione, modifica, utilizzazione per uso pubblico e privato apparati o parti di apparati atti alla decodificazione di trasmissioni audiovisive ad accesso condizionato effettuate via etere, via satellite, via cavo, in forma sia analogica sia digitale (art. 171-octies Legge 633/41).

16. Reato di induzione a non rendere dichiarazioni o a rendere dichiarazioni mendaci all'autorità giudiziaria (art. 377 bis c.p.), introdotto nel Decreto dalla Legge 116/2009 (Art. 25-decies):

- Induzione a non rendere dichiarazioni o a rendere dichiarazioni mendaci all'Autorità Giudiziaria (art. 377-bis c.p.).

17. Reati ambientali, introdotti dal D.Lgs. 121/2011 e modificati dalla Legge 68/2015 (art. 25-undecies):

- Inquinamento ambientale (452-bis c.p.);
- Disastro ambientale (452-quater c.p.);

- Delitti colposi contro l'ambiente (452-quinquies c.p.)
- Traffico e abbandono di materiale ad alta radioattività (452-sexies c.p.);
- Circostanze aggravanti (452-octies c.p.);
- Uccisione, distruzione, cattura, prelievo, detenzione di esemplari di specie animali o vegetali selvatiche protette (art. 727-bis c.p.);
- Distruzione o deterioramento di habitat all'interno di un sito protetto (art. 733-bis c.p.);
- Scarichi di acque reflue industriali contenenti sostanze pericolose, in assenza di autorizzazione o dopo che la stessa sia stata sospesa o revocata e scarico nelle acque del mare, da parte di navi o aeromobili, di sostanze o materiali per i quali vige il divieto assoluto di sversamento (art. 137 commi 2, 3, 5, 11 e 13 D.Lgs. 152/2006);
- Attività di gestione di rifiuti non autorizzata (art. 256 commi 1, 3, 5 e 6 secondo periodo D.Lgs. 152/2006);
- Omessa bonifica dei siti in conformità al progetto approvato dall'autorità competente (art. 257 commi 1 e 2 D.Lgs. 152/2006);
- Violazione degli obblighi di comunicazione, di tenuta dei registri obbligatori e dei formulari (art. 258 comma 4 secondo periodo D.Lgs. 152/2006);
- Traffico illecito di rifiuti (art. 259 comma 1 D.Lgs. 152/2006);
- Attività organizzate per il traffico illecito di rifiuti (art. 452 quaterdecies c.p., che ha abrogato art. 260 commi 1 e 2 D.Lgs. 152/2006);
- Falsità ideologica del certificato di analisi dei rifiuti, anche utilizzato nell'ambito del SISTRI – Area Movimentazione, e falsità ideologica e materiale della scheda SISTRI – Area Movimentazione (art. 260-bis D.Lgs. 152/2006). Articolo abrogato con legge 11 febbraio 2019 n.12, con decorrenza 1 gennaio 2019;
- Superamento di valori limite di emissione che determinano il superamento dei valori limite di qualità dell'aria (art. 279 comma 5 D.Lgs. 152/2006);
- Importazione, esportazione, riesportazione di esemplari appartenenti alle specie protette di cui agli Allegati A, B e C del Regolamento CE n. 338/97 del Consiglio, del 9 dicembre 1996 e ss.mm.ii.; omessa osservanza delle prescrizioni finalizzate all'incolumità degli esemplari appartenenti alle specie protette; uso dei predetti esemplari in modo difforme dalle prescrizioni contenute nei provvedimenti autorizzativi o certificativi; trasporto e transito degli esemplari in assenza del certificato o della licenza prescritti; commercio di piante riprodotte artificialmente in contrasto con le prescrizioni di cui all'art. 7 par. 1 lett. b) Regolamento CE n. 338/97 del Consiglio, del 9 dicembre 1996 e ss.mm.ii.; detenzione, uso per scopo di lucro, acquisto, vendita, esposizione o detenzione per la vendita o per fini commerciali, offerta in vendita o cessione di esemplari senza la prescritta documentazione (artt. 1 e 2 Legge n. 150/1992);
- Falsificazione o alterazione di certificati, licenze, notifiche di importazione, dichiarazioni, comunicazioni di informazioni previste dall'art. 16, par. 1, lett. a), c), d), e), ed l), del Regolamento CE n. 338/97 del Consiglio, del 9 dicembre 1996 e ss.mm.ii. (art. 3 Legge n. 150/1992);
- Detenzione di esemplari vivi di mammiferi e rettili di specie selvatica ed esemplari vivi di mammiferi e rettili provenienti da riproduzioni in cattività che costituiscano pericolo per la salute e per l'incolumità pubblica (art. 6 Legge n. 150/1992);
- Cessazione e riduzione dell'impiego di sostanze lesive (art. 3 Legge n. 549/1993);
- Inquinamento doloso di nave battente qualsiasi bandiera (art. 8 D.Lgs. n. 202/2007);
- Inquinamento colposo di nave battente qualsiasi bandiera (art. 9 D.Lgs. n. 202/2007).

18. Impiego di cittadini di paesi terzi il cui soggiorno è irregolare, introdotto dal Decreto Legislativo 109 del 16 luglio 2012 (art. 25 duodecies):



- Articolo 12, commi 3, 3-bis, 3-ter e 5 del D.Lgs. n. 286/1998 (Testo unico delle disposizioni concernenti la disciplina dell'immigrazione e norme sulla condizione dello straniero);
- Articolo 22, comma 12 e 12-bis, del D.Lgs. n. 286/1998 (Testo unico delle disposizioni concernenti la disciplina dell'immigrazione e norme sulla condizione dello straniero).

19. Razzismo e xenofobia, introdotto nel Decreto dalla Legge n. 167 del 20 novembre 2017, art.5 comma 2 (art. 25 terdecies):

- Propaganda e istigazione a delinquere per motivi di discriminazione razziale etnica e religiosa (art. 604 bis c.p.).

20. Reato di frode in competizioni sportive, esercizio abusivo di gioco o di scommessa e giochi d'azzardo esercitati a mezzo di apparecchi vietati, introdotti nel Decreto dalla legge 13 dicembre 1989, n. 401 (art. 25 quaterdecies):

- Frode in competizioni sportive (art. 1 della legge 13 dicembre 1989, n. 401);
- Esercizio abusivo di attività di giuoco o di scommessa (art. 4 della legge 13 dicembre 1989, n. 401).

21. Reati tributari, introdotti nel Decreto dalla Legge n. 157 del 19 dicembre 2019 e modificati con il D. Lgs. n. 75 del 14 luglio 2020 (art. 25-quinquiesdecies):

- Dichiarazione fraudolenta mediante fatture o altri documenti per operazioni inesistenti (art. 2, commi 1, 2 e 2-bis, del D. Lgs. 74/2000);
- Dichiarazione fraudolenta mediante altri artifici (art. 3 del D. Lgs. 74/2000);
- Dichiarazione infedele (art.4 del D.Lgs. 74/2000);
- Omessa dichiarazione (art. 5 del D.Lgs. 74/2000);
- Emissione di fatture o altri documenti per operazioni inesistenti (art. 8, comma 1 e 2-bis, del D. Lgs 74/2000);
- Occultamento o distruzione di documenti contabili (art. 10 del D. Lgs 74/2000);
- Indebita compensazione (art. 10-quater del D. Lgs 74/2000);
- Sottrazione fraudolenta al pagamento di imposte (art. 11, comma 1 e 2, del D. Lgs 74/2000).

22. Reati di contrabbando di cui al d.p.r. n. 43/1973, richiamati dall'art. 25-sexiesdecies del Decreto, aggiunto dal D. Lgs. 75/2020 di attuazione della Direttiva UE 1371/17 – Direttiva P.I.F.

- Contrabbando nel movimento delle merci attraverso i confini di terra e gli spazi doganali (art. 282 DPR n. 43/1973);
- Contrabbando nel movimento delle merci nei laghi di confine (art. 283 DPR n. 43/1973);
- Contrabbando nel movimento marittimo delle merci (art. 284 DPR n. 43/1973);
- Contrabbando nel movimento delle merci per via aerea (art. 285 DPR n. 43/1973);
- Contrabbando nelle zone extra-doganali (art. 286 DPR n. 43/1973);
- Contrabbando per indebito uso di merci importate con agevolazioni doganali (art. 287 DPR n. 43/1973);
- Contrabbando nei depositi doganali (art. 288 DPR n. 43/1973);
- Contrabbando nel cabotaggio e nella circolazione (art. 289 DPR n. 43/1973);
- Contrabbando nell'esportazione di merci ammesse a restituzione di diritti (art. 290 DPR n. 43/1973);
- Contrabbando nell'importazione od esportazione temporanea (art. 291 DPR n. 43/1973);

- Contrabbando di tabacchi lavorati esteri (art. 291-bis DPR n. 43/1973);
- Circostanze aggravanti del delitto di contrabbando di tabacchi lavorati esteri (art. 291-ter DPR n. 43/1973);
- Associazione per delinquere finalizzata al contrabbando di tabacchi lavorati esteri (art. 291-quater DPR n. 43/1973);
- Altri casi di contrabbando (art. 292 DPR n. 43/1973);
- Pena per il contrabbando in caso di mancato o incompleto accertamento dell'oggetto del reato (Art. 294 D.P.R. 43/1973);
- Circostanze aggravanti del contrabbando (art. 295 DPR n. 43/1973);
- Differenze tra il carico ed il manifesto (Art. 302 D.P.R. 43/1973);
- Differenze rispetto alla dichiarazione di merci destinate alla importazione definitiva, al deposito o alla spedizione ad altra dogana (Art. 303 D.P.R. 43/1973);
- Differenze rispetto alla dichiarazione per esportazione di merci con restituzione di diritti (Art. 304 D.P.R. 43/1973);
- Mancato scarico della bolletta di cauzione. Differenze di quantità (Art. 305 D.P.R. 43/1973);
- Differenze di qualità rispetto alla bolletta di cauzione (Art. 306 D.P.R. 43/1973);
- Pene per l'alterazione dei colli spediti con bolletta di cauzione in esenzione da visita (Art. 307 D.P.R. 43/1973);
- Differenze nelle merci depositate nei magazzini doganali privati (Art. 308 D.P.R. 43/1973);
- Differenze riscontrate nei magazzini di temporanea custodia (Art. 309 D.P.R. 43/1973);
- Differenze rispetto alla dichiarazione di merci destinate alla temporanea importazione od esportazione (Art. 310 D.P.R. 43/1973);
- Differenze di qualità nella riesportazione a scarico di temporanea importazione (Art. 311 D.P.R. 43/1973);
- Differenze di qualità nella reimportazione a scarico di temporanea esportazione (Art. 312 D.P.R. 43/1973);
- Differenze di quantità rispetto alla dichiarazione per riesportazione e per reimportazione (Art. 313 D.P.R. 43/1973);
- Errori commessi in buona fede nella compilazione delle dichiarazioni relative a merci in temporanea importazione od esportazione (Art. 314 D.P.R. 43/1973);
- Immissione in consumo senza autorizzazione di merci in temporanea importazione (Art. 315 D.P.R. 43/1973);
- Inosservanza degli obblighi imposti ai capitani (Art. 316 D.P.R. 43/1973);
- Inosservanza di prescrizioni doganali da parte dei comandanti di aeromobili (Art. 317 D.P.R. 43/1973);
- Omissione o ritardo nella presentazione della dichiarazione doganale (Art. 318 D.P.R. 43/1973);
- Inosservanza di formalità doganali (Art. 319 D.P.R. 43/1973);
- Pene per le violazioni delle norme sui depositi nelle zone di vigilanza (Art. 320 D.P.R. 43/1973);
- Pene per le violazioni delle discipline imposte alla navigazione nelle zone di vigilanza (Art. 321 D.P.R. 43/1973).

23. Reati contro il patrimonio culturale, introdotto dalla L. n. 22 del 09 marzo 2022 (art. 25-septiesdecies):

- Furto di beni culturali (art. 518 bis c.p.);



- Appropriazione indebita di beni culturali (art. 518 ter c.p.);
- Ricettazione di beni culturali (art. 518 quater c.p.);
- Falsificazione in scrittura privata relativa a beni culturali (art. 518 octies c.p.);
- Violazione in materia di alienazione di beni culturali (art. 518 novies c.p.);
- Importazione illecita di beni culturali (art. 518 decies c.p.);
- Uscita o esportazione illecite di beni culturali (art. 518 undecies c.p.);
- Distruzione, dispersione, deterioramento, deturpamento, imbrattamento e uso illecito di beni culturali o paesaggistici (art. 518 duodecies c.p.);
- Contraffazione di opere d'arte (art. 518 quaterdecies c.p.).

24. Riciclaggio dei beni culturali e devastazione e saccheggio di beni culturali e paesaggistici, introdotto dalla L. n. 22 del 09 marzo 2022 (art. 25-duodevicies):

- Riciclaggio di beni culturali (art. 518 sexies c.p.);
- Devastazione e saccheggio di beni culturali e paesaggistici (art. 518 terdecies c.p.).